盛京時報

民國五年　大正五年　陰曆九月十七日　陽曆十月十三日

休刊　中日大祭日禮拜日之翌日

本地價目（每張銅元一枚每月六角五分寄費每月九角）外埠半年五元全年九元五
告白刊例（一行五號字十六字起碼登資壹日每行四角長期刊資另議）

發行人　佐藤善雄
編輯人　菊池貞二
印刷人　米田喜平
發行所　奉天西門外　盛京時報社　日電話二二一番　中一六八號　振替口座大連壹七貳五番
支局　大阪市北區堂島仲町壹丁目　盛京時報大阪支局

論說

實業弭亂說（一）

經濟家有恆言曰。欲圖經濟之發達。必自人類共同生活始。何謂人類共同生活。曰維實業。實業發達之國。人民安生樂業。國勢蒸蒸日上。否則人民辛苦流離。亂機潛伏。而國家亦隉杌不安。蓋國民之生機問題。實與一國治亂有至爲密切之關係。此固不必遠引歐西生計革命諸先例爲証明也。我國自秦漢以來。每有革命之役。幾無不起于民之鋌而走險。初非欲以改良政治故。雖有英雄傑出混一區宇。然太平不過數十年。而亂機即已隱伏。更閱百年始而小亂。繼而大亂。而終又至于大革命。即以辛亥反正與今次帝禍而論。其成功之速。舉世震駭。說者曰此由于國民之希望共和政治也。然考其眞相則實由于滿清專制三百餘年。人民生計困難。已達極點。其亂機之醞釀。已達百數十年。幾于遍地皆是。即微革命論之輸入。亦將一觸即發不可遏抑。武漢事起。天下響應。旬日之間卒屋滿社。此仍數千年革命慣例。而僅異其形式者也。蓋人民非痛苦極深。亦何肯冒患難塗肝腦。而爲此破壞之舉哉。噫此其故可長思矣。歐美諸國近以國民財產分配不勻之故。社會革命之說蜂起。社會黨之勢日益膨漲。而與資本家宣戰。政治大家力求調和之法。幾無以善其後。夫以彼邦實業發達垂數百年。而以勞働家之觖望。尚引起無窮之隱憂。矧我實業尚在萌芽。邑業野業無一可言。而人之窮愁無告者又什百倍于彼而未有已。以是而欲長治久安難」

紀錄

中美鐵道契約訂立之原委

近日各報紙喧傳交通部與美國某公司訂有何種鐵路之契約或云早經簽字或云上月簽字傳述不一迄不得其眞相茲經某政客（下稱甲）詢之交通某當局（下稱乙）所得問答如左

甲聞美國某公司與貴部訂有一種鐵路契約現聞美國已宣布大略當非秘密可知惟貴部尚未宣布不知是否確有其事

乙事誠有之在本年五月十七日前任總長已經簽字

甲其契約內容大略如何

乙契約內容大要係包工修路代爲借欵分，而扣及餘利路綫雖未確定合計在一千數百英里大要不過如此

甲此契約不知係因何成立

乙當初袁政府時代與本契約同時成立者本尚有政治借欵一千萬弗之附帶條件後袁總統逝世該公司以時事變遷故政治借欵遂即取消而鐵路契約遂即成立

甲此契約之利弊得失以及現在之處分何如

乙此契約成立當初以有交換條件疏略之處頗多且給予利益亦太優厚但前任既已簽訂繼任者當然負有履行之義務惟合同內本有未盡事宜另行雙方協訂之規定遂與該公司協商兩月增訂附件近始就緒

甲現在增訂附件其內容如何係於何時成立

乙此次新訂附件共分十項於九月底始完全解決中間經過會議十餘次並將經過情形報告國務會議其內容大略可分三種（一）縮小原約之範圍其大者爲縮短路綫數百英里減少分給餘利數成（二）詳定履行之手續其大者爲詳細規定發行債票或短期墊欵一切必要之手續及主任洋員任用之法程序與其期限並其他職員任用之法（三）明定有效之期間其大者爲雙方之權利義務起訖期間並明訂測勘路綫完竣後一年以內萬一公債墊欵均不能成立即可廢約此外尚有一關係較大者則爲規定一律適用國有各鐵路通行之法令章程是也凡此數者有爲原約已定而此次改正者有爲原約不足而此次補充者有爲原約所無而此次增加者比較上不無挽回利益減少困難之點

甲此項契約當初既有交換條件何以貴部前任允其取消交換條件而不要求其同時廢約

乙前任允其取消交換條件大要已如前述但交換條件即一千萬弗之政治借欵當時若果履行袁政府時代此欵究作何用殊不可知予以爲此項交換條件不成立自今思之未始非減輕人民之負擔減少人民之苦痛之一機會也

甲聞此項鐵路借欵已由該公司交有墊欵若干不知確否

乙五月十七日合同簽字之後該公司已籌撥墊欵五十萬弗存於美國某銀行專備測勘路綫之用雙方簽字方能取欵決不能挪作他用現此項墊欵尚如數存儲絲毫未動此外別無他項墊欵將來修路欵項隨時發行債票並無預借之成數

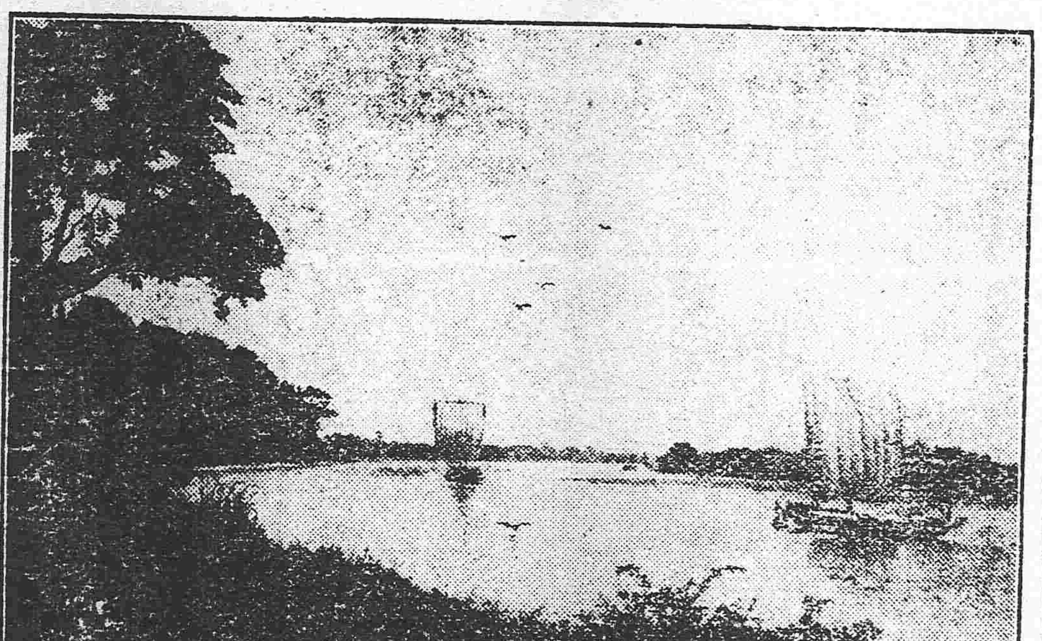

收買俄壚條例

茲聞財政部及鹽務署與蒙古王規定蒙古買鹽條例如下

第一條　蒙鹽出諸均歸口北蒙鹽各分局及領有蒙鹽局所發採鹽執照之各鹽坊收買不得散賣他商如蒙人自運食鹽不在此例

第二條　蒙鹽出諸由西烏珠穆沁東浩齊特兩王府通告蒙衆所有蒙鹽運到察哈爾熱河地面者須投蒙鹽各分局及領有蒙鹽局採鹽執照之各鹽坊分別售賣其鹽價查照第二條定價到地發給惟拉鹽車馱持許諾人到不拉運漢人車馱不得到諸拉運蒙人拉出諸後亦不得半途與漢人車馱直接散賣

第三條　收鹽地點及鹽價　一經棚收鹽每百斤原價五錢今加二錢每百斤鹽價七錢一多倫收鹽每百斤原價一兩今加二錢每百斤鹽價一兩二錢（一）岔道子收鹽每百斤鹽價八錢（一）林西收鹽每百斤鹽價六錢（一）巴彥們爾都收鹽每百斤鹽價八錢（一）達木諾爾收鹽每百斤鹽價一兩四錢

第四條　鹽秤以鹽務署所定每斤十六兩八錢之秤爲準由鹽務署發給東西兩旗各一桿以示標準

第五條　收鹽價銀照各處地面通用之銀給付如用銀元應照市價合算

第六條　應給拉鹽車人裕連布高粱蓆暨食物等項鹽車到地由收鹽局所或領有蒙鹽局所發採鹽執照之各鹽坊照章發給

第七條　蒙人拉鹽牛車均由收買蒙鹽之蒙鹽分局及領有採鹽執照之鹽坊雇人代爲牧放如有遺失照數賠給

第八條　蒙鹽局已設分局地方准由西東兩旗王府會同合派妥實蒙官一員分駐監視戥秤每月薪水銀元十六元食用銀元十元由蒙鹽務局飭各分局照給

第九條　蒙鹽出諸蒙衆如有違買散賣他人經蒙鹽各局查出確係何旗蒙衆或被商人告發即交該管地方官提案罰辦

部令取消搭成收現

交通部訓令京奉京漢京綏津浦各路局云查中交兩銀行前奉院令停止兌現本部直轄各路因借欵關係暫定搭收現洋三成以資挹注經飭行遵照在案現在時局略定經濟流通中交兩行之金融亦漸活動並分區依次兌現本部直轄各路不惟此路與彼路之情形不同即一路中此站與彼站各異若仍照前令辦理則未經兌現之處所收現洋未必加多既經兌現之處嗜利之徒多以兌換紙幣易不兌換紙幣以繳局徵諸近日收欵情形已可概見公帑巨虧實難稽核此應改良者一鐵路所經鄉僻之區距離城鎮較遠交通既不便利金融機關亦未完全鄉民所使用者槪以該地之鈔票及現洋或現銅元爲多設購買車票必欲按成勻使搭有票者以票易洋有洋者以洋易票則兌換錢攤諸多勒索鄉民無知受損必鉅此應改良者二各路收入欵項習慣上均多存儲所在地之銀行現在幣制尚未統一銀元價格所在不同停兌以來鈔票市價相差尤甚故以甲地通用之鈔票存於乙地銀行或乙地通用之鈔票存於丙地銀行往往藉口虧耗拒而不納若令各存各站不使流通不特虛耗利息抑切危險殊多此應改良者三綜觀以上情形自應取消前次搭現部令另籌相當辦法爲裕國便民之計各該路所轄路線較長尤爲往來通衢嗣後各該路車站所收客貨票欵項除現洋及各兌換銀行紙幣仍按照該路原有辦法由客商自由交付不限成數外查中交兩行鈔票均各定有發行區域紀載票面該路收受該兩行鈔票自應取屬地主義即以各該站所在地及最近地各該行發行之鈔票爲限在客商既較便利本部亦易於稽核卽各站收入之欵存儲銀行更免貼水虧耗之弊仰即於本月十五日一律實行並即擬具各該站收受票區域及一圓以內票價如何收受並找零各辦法呈候核奪此令

森林與國家之關係（續）

以生計論吾國生之者寡食之者衆民窮財盡危象日臻使林政振興生計必呈活潑之象美國全局實業資本關於林政一途約佔五分之一綜計四千五百兆元此項鉅金國人倚之爲生計者計數百萬人德國森林佔全國四分之一辦理林政職員九千餘人伐木運木工三十七萬五千餘人其他與森林有密切關係者如炭商木工及製造木板廠車廠船塢玩具紙廠等爲數既難屈指依木爲業之工人又不下數百萬人蓋德國全國每百人中以森林爲生計者計有十二人吾國森林不興遊手之民隨在皆是林政影響於國計民生如此吾人當亟亟注意也

森林直接之利益如上所述略具梗槪而森林間接之利益其關係亦復甚鉅森林繁盛之區較之森林缺乏之地空氣新鮮是森林之有益衛生森林繁盛之區較森林缺乏之地能使雨水常多寒暑調和是森林可以增加雨量轉移氣候且能使河流不息無泛濫涸竭之虞至於保存山嶺泥土不致沖去以阻塞河流而減少水災尤爲紓內亂豐民食保民衛鄉之要策外此增益地方美景構成錦山繡河當亦必不可緩泰西森林專家對于上述種種幾經調查確有實驗苟能悉心推測自知余言之不謬也

請速組織總統選舉會補選副總統案

爲按照大總統選舉法請速組織總統選舉會議決補選副總統事查大總統選舉法第七條副總統之選舉依選舉大總統之規定但副總統缺位時應補選之等語國會恢復以來已三閱月副總統缺位未便久懸值此人心浮動之日依法補選未可視爲緩圖茲依議院法第三十條提出補選副總統案請速組織總統選舉會決定副總統選舉日期是否有當即祈公決

提出者　仇玉珽

連署者　葉成玉　弘嗣良　繼孚
阿昌阿　田美峰　莫德惠　陳蓉光
段大信　董毓梅　覃壽公　陳純修
李有忱　楊榮春　蕭晉榮　彭占元
彭漢遺　吳淵　王蔭棠　張雅南
李慶芳　康士鐸　劉士彥　翁恩裕
關文鐸　邵仲康　高增融　邵瑞彭
樂山　邱國翰　王篤成

各及裝械
各種機械
電氣機械器具
鐵道材料
五金雜貨
銅鐵水管
瀛車並其材料
硬煤煙煤
焦炭硫黃黑鉛
綿花洋絲洋布
羊毛皮件呢絨
五穀糖貨
海味肥料
油類木料
道木洋火
包辦工程
代理水火保險

總行　日本東京京橋區銀座二丁目七番地
出張所　奉天十間房（電話東局七八四號）　大連紀伊町
株式會社　大倉組
分行　北京　天津　漢口　上海　九江　大連　香港　安東縣　本溪湖　倫敦　紐育　漢堡　西土呢　等處　日本各地

滿鐵定期船大連出帆廣告

上海行　青島寄港
榊丸　每星期五（正午開）青島寄港（三、八七六噸）（由上海復航時直放大連）
神戶丸　每星期二（正午開）（二、八七七噸）上海直行停止六日開往（由上海復航時寄港青島）
▲本事務所及在營口遼陽奉天鐵嶺長春各站均可發賣聯絡船車票
▲兩輪船現均設有無線電以期迅信速而謀乘客之便利

香港廣東直行
皐月丸（十月中旬）往香港
泰平丸（十月上旬）往香港
（以上各船按應運貨物之數或經由芝罘、青島、威海衛、或者能酌改日期概難欲定）

南滿洲鐵道株式會社　大連埠頭事務所

日本郵船會社滬船廣告由大連埠頭起
相模丸　廿一日（陰廿五日）往門司神戶橫濱
高砂丸　廿二日（陰廿六日）往天津牛莊
乘船票由本出張所自賣如有坐客請至本所購買
日本郵船會社代理店　三井洋行大連支店　電話（四六〇）（二二〇）

橫濱正金銀行　奉天支店
奉天城內四平街　電話十二
資本金四千八百萬圓
公積金貳千八十萬圓
總店　橫濱
支店　神戶　東京　長崎　大阪　倫敦　里昂　紐育　桑港　孟買　西德尼　布哇　喀囉喀　香港　上海　長春　新嘉坡　安東　北京　大連　旅順　營口　遼陽　天津　鐵嶺　濟南　漢口

本店　朝鮮京城南大門通
資本金　壹千萬圓
朝鮮銀行奉天支店　奉天小西關路北　電話　日長五二一　五二四　所長舍宅　日長三一三
支店出張所　東京、大阪、大連、安東縣、開原、四平街、長春、哈爾濱、平壤、仁川、大邱、元山、釜山、鎮南浦、群山、木浦、馬山、新義州、會寧、羅南、
凡關於銀行普通各項事務本銀行咸可辦理而尤力求敏捷鮮確以期各界而托並於中外各通商巨埠均設有代理之處以便往來滙兌本銀行所發之紙幣無論何時皆與日本銀行發行之兌換劵同而可以負擔票金數目之兌換

中國之近情

北京專電

●汪伯唐已提交國會要求同意

汪大燮大懼國會之反對辭退外交總長現經段總理等熱心勸駕業已允諾是以政府已於十日提出國會要求同意

●巴匪襲擊林西縣陣亡

十一日交通部接到熱河來電云巴布扎布率領蒙匪數千襲擊林西縣與毅軍大起衝突旋即敗北匪首巴布扎布陣亡蒙匪殆可殲滅無遺矣

●大總統胸襟坦白不畏強禦

十日國慶紀念日京中謠諑煩興謂有帝制餘孽擬擁黎總統於閱兵之途以行其暗殺之風說總統府秘書等慮其或有不虞勸止總統出府閱兵並援袁總統之例請在天安門上閱兵而黎總統力主親赴南苑不肯聽從謂際此共和再造南北統一天下同慶日月之重光誰敢以身犯此大不韙若有不逞之徒行刺元洪則副總統選舉在即於國政亦毫無窒礙況且元洪以身殉國何幸如之舉皆感佩其意氣大總統之名聲於此又增十倍矣

●中美借欵條約之內容

民國政府於九日發表中美鉄路借欵之內容據云該借欵於本年五月十七日由曹交通總長與美資本家訂成合同至於承辦鐵路辦法欵額綫路紅利等項後日決定另有訂立行政借欵一千万美元至九月三十日更改契約增添條件其條件內容如下

一、借欵之內五十萬美元存在美國銀行由中美相互協議隨時支撥

一、鉄路全長一千五百英里

一、分配紅利為二十與八十

一、勘測路綫後一年以內發行公債提前付欵否則將該契約為無效

一、該鐵路準據中國國有鐵路辦理

●張倪互相齟齬

政府電諭張勳仍任安徽督軍而張勳與倪嗣冲頃日因意見不合倪之代表現在居中調停

漢口專電

●王占元將不安於鄂矣

湖北省議會反對王督軍占元兼任省長擬即設法排斥聞其黑幕中之主動者係屬孫武日前由北京回鄂嗾使議員擬必達其目的

●張繼之來蹤去跡

張繼日前至江西面謁李督軍磋商要政九日從江西來鄂造謁王督軍面商時務疎通意見於十日旋返北京

廣東專電

●岑西林有至廣州消息

岑春煊因有與陸督軍面商要事日內即可從肇慶來廣州云

●日軍艦開駛回國

日本政府日前因龍李交惡粵省不靖特派軍艦嵯峨保護旅粵日商現因龍濟光退出省城地面漸就平靖已於十日開駛回國

東京專電

●寺內總理讌會中外新聞家

寺內新總理於十一日正午邀請東京著名新聞社長通信社長及各主筆等三十五名及中外國際新聞協會會長開午餐會披露新內閣成立事宜

●俄政府磋商續借國債

日本政府前年承辦俄國國債票一千五百五十萬圓日內即屆限期而俄國政府有續借之意正在與日本政府交涉中

歐洲大動亂

倫敦來電

●德艇一日間轟沈商輪九艘

德國潜行艇突現于大西洋一日之間轟沈商輪九艘美國全土人心鼎沸該商船之坐員多係美人紐坡士軍港特派驅逐隊急往救援除金克斯頓號坐員迄未能救助外其餘盡數救助美艦越塞克斯、巴蘭號及英艦哥利亞號亦均赴遭難地點搜查德艇現在各輪船公司因之恐慌異常除武裝商船定時解攬外其餘均未解攬據南杜奎土燈台船之報告云轟沈商船九艘者為德潜行艇五十三艘及其餘三艘

●德潜行艇活動于美國近海

美國近海德潜行艇之活動並不有軍事上之目的不過對于德國及各國收一種精神上之效果美國政府憂慮德艇之妄動各報亦力勸政府謂德艇之行動雖為國際上適法之行為美國不可不有以取締之云云

●列坡斯號被轟沈沒

南杜奎土燈臺船列坡斯號八日早九鐘時忽被轟沈恐係德潜行艇之行為

●德皇運動美總統居間媾和

德潜行艇五十三號日前奉持德皇親函遞交駐美德使聞該函內容係委任該使請美總統斡旋講和之交涉且以下次美總統選擧時令德種美人投票維爾遜氏為交換條件

黎總統令

▲大總統令（十月九日）

特授孫文以大勳位此令

特授蔡鍔以勳一位此令

特授唐繼堯以勳一位此令

特授陸榮廷以勳一位此令

特授梁啓超以勳一位此令

特授黃興以勳一位此令

特授岑春煊以勳一位此令

特授陸昌曹錕劉顯世王占元呂公望柏文 吳俊陞 張敬堯胡漢民以勳二位此令

特授羅佩金戴戡朱慶瀾張懷芝朱家寶任可澄陳炳焜陳樹藩李根源李長泰周文炳鈕永建陳炯明以勳三位此令

特授李厚基孟恩遠畢桂芳張廣建王廷楨劉存厚熊克武以勳四位此令

陳文運給還勳五位此令

段祺瑞給予一等大綬寶光嘉禾章此令

王士珍給予一等大綬寶光嘉禾章此令

馮國璋給予一等大綬寶光嘉禾章此令

德國全權公使辛慈給予一等大綬嘉禾章此令

俄國全權公使王爵庫達攝福給予一等大綬嘉禾章此令

日本國全權公使林權助給予一等大綬嘉禾章此令

唐紹儀馬良給予一等大綬嘉禾章此令

曹錕朱家寶張作霖閻錫山陸榮廷唐繼堯楊增新姜桂題蔣雁行均給予一等大綬嘉禾章

田文烈齊耀琳李純戚揚均給予二等寶光嘉禾章蔡鍔郭宗熙李根源羅佩金任可澄程克均給予一等大綬嘉禾章趙倜倪嗣冲劉顯世均給予二等嘉禾章戴戡沈銘昌胡瑞霖田中玉潘楹矩汪步端均給予三等寶光嘉禾章此令

扎噶爾那遜阿爾畢吉呼均給予一等大綬嘉禾章陽渡阿給予二等嘉禾章阿拉坦巴圖爾陽倉札布海永欽鄂多臺均給予三等嘉禾章阿拉瑪斯圖呼特古斯巴雅爾鄂奇爾巴圖鄂伯噶台車林端多布車林諾爾布鄂爾海瑞多布希爾巴敦魯布均給予四等嘉禾章此令

張勳給予一等大綬寶光嘉禾章此令

陳錦濤范源廉許世英均給予二等寶光嘉禾章孫洪伊張耀曾谷鍾秀均給予二等大綬嘉禾章程璧光給予二等嘉禾章此令

薩鎮冰徐樹錚均給予二等寶光嘉禾章此令

湯化龍給予二等寶光嘉禾章此令

莊蘊寬董康周樹模賈桑諾爾布孫寶琦均給予二等寶光嘉禾章此令

江朝宗給予二等寶光嘉禾章鶴春袁得亮均給予二等大綬嘉禾章此令

阿穆爾靈圭色旺端魯布堵旺布理甲拉丹巴達爾齋均給予一等文虎章祺誠武賚均給予二等文虎章此令

夏詒霆林棨丁世嶧瞿旋劉承恩吳光新張永成陳光遠魏宗瀚解朝東施從濱黎澍巴英額姚建屏臧致平張九卿吳新田 王懋賞 張鼎勳均給予二等大綬嘉禾章張敬堯聚成勳齊燮元盧永祥李進才范國璋 許蘭洲 石星川張韜揚楊春普朱熙 吳俊陞 毛繼成王建忠周文炳蔣作賓雷壽榮姚任支黃慕松謝剛哲胡龍驤傅良佐沈郁文羅開榜施爾常方聲翁之麟吳昭麟韓麟春王丕煥米數棟賈賓卿殷學濱張叙忠全紹清姜文熙褚恩榮石振聲朱廷燦汪學謙陳樂山徐鴻寶鄭士琦張中和田樹勳王汝勳張聯陞王賓榮道一李奎元劉啓垣劉金標劉躍龍鼎振魁唐天喜徐占鳳丁效蘭唐國謨李炳芝吳長植朱兆熊劉佐龍 張海鵬 汲金純任國棟田獻章趙俊卿方更生 裴其勳 成慎張仁奎程耀垣陳調元盧金山蔣拯饒懷文劉冠南曾寅臣何佩容寶德全田作霖張宣康永勝均給予二等嘉禾章此令

蔡鍔楊善德丁槐曹嘉祥吳炳湘薩安國趙理泰蕭星垣賈文祥徐恩元馬鴻逵鈕永建周道剛唐仲寅張建功王麟馬良劉傳綬鄧驪保金永昭李烈鈞陸裕光柏文蔚劉英武韋榮昌林俊廷沈還英楊敬修趙玉珂蕭耀南張國容齊寶善吳士芬 楊宇霆 王懋賞 朱廷燦來偉良李煒章曾繼梧程潛趙倜楊陳復初任福元李鶴厚陳紹唐黨仲昭任國棟高振善吳起恒楊文譚慶林高在田倪毓棻馬聯甲邱昌錦張德義張培榮劉之潔均給予二等文虎章此令

張士鈺吳慶桐馬龍標孔庚黃國樑馬福祥張文生白寶山周金城李紹臣劉詢馬玉任殷鴻壽王廷楨 馬龍潭湯玉麟 黎天才王金鏡張樹元 馮德麟 王汝賢伍楨祥張錫九杜錫鈞方玉普何丰林金紹曾蘇謙關忠和林葆懌兌麟熙彥蔡廷東鈕傳善黃開文汪庸貴濮章陸錦均給予三等寶光嘉禾章此令

吳佩孚前富有高鳳城柴得貴劉世華何品璋王齊辰陳兆鏘吳毓麟周斌全敬存張厚琬王明文馬中驥榮廷李紫雲劉人祥楊本森賴恩培姜德培殷友如夏維尹朝楨胡仁源郭泰祺劉鍾秀康恩賜張子貞譚潛明王懷慶殷貴師景雲張辛朔張調辰徐國樑溫朝詒趙曾鵬蘇長青翟殿林崇仁由猶龍劉錫廣王文熙方有田劉鎮華恭鳳岐童保暄呂雲亭聶憲藩萱崇仁賴藏文馬麒陸鴻濤焦大聚蕭良臣陳德修殷周先李榮殿周符麟孫樹林湯廷光林莊劉林永謨宋邦翰均給予二等嘉禾章此令

孫發緒王邁徐邦傑羅澤偉胡人傑蕭彥何王祥發方聚濤張開儒崔承有袁華選陳寬沆丁錦汪燚辰李煥章張紀管金聚烽熊其勳陶祥貴王餘慶吳振南徐與倉吳紳禮謝葆璋李友勳戴翼翹李修家馬鴻麟馬驄鄧泰中繆嘉壽秦光第莫榮新龔維疆陳坤培于鳳岐劉景元商德全范書田葛應龍張金甌賈振國劉宗省紀書元張鳳鳴劉錫齡蔡平本 萬福麟 劉存智 馬凱 王茲棟 孫建屏趙榮華馬志敏岳憲玉袁步黃桂林劉炳樞陳強張翼鵬劉文明李恩榮張德海王玉珍王樹玉王憲芝子官廷森劉世當譚壽硯 王文華 王麒馬步雲李敏馬開崧張樹幟白文惠吳攀桂吳桐仁胡立成張和遜張藻室李盛唐張繼良喬建才王石濤劉成勳鄧錫侯萬成劉永勝駱敬石佳華李得勝陳世英沈繼芳陸寶龍孔昭義劉鴻恩葉長盛均給予三等文虎章此令

孫烈臣 張景惠 英順馬鴻賓康宗仁均給予四等寶光嘉禾章此令

林葆綸王道鐸棻步衢劉炳宇曾廣義李靜誠 閻相文張宗昌 熊炳楨明羽施 張作相 張麟書 鄒芬 劉香九 郭瀛洲 吳寶貴闞文波史魁元陶經武石得山王良臣孫傳芳時鼎岑汪鎬基傅其永張學濟高峻峯培珍毓麟高士濱商震孔繁蔚楊樹德張定邦馬麟袁慶恩尹鳳山丁長發于福馬福壽馬鴻逵鍾志鴻劉伯心王承斌牛會宸王銳魏明山劉寶善劉金標李玉衡丁搏霄伍觀淇陸朝珍梁上棟均給四等嘉禾章此令

奉天城內四平街賈記後胡同

守田醫院

前大西門裡

奉天醫院城內分院長

◀金谷園南北菜館廣告

逕啓者本園自開設以來承各界貴臨謬蒙獎許用是……添聘名師包辦燕翅全……

醫界

醫中啓事 報我一行 十月一日 新書出版 六卷八科 共九九章

醫學雜述 衛生傳染 体科葯科 中西彙選 內科外科 婦嬰胎產

共成一部 簡明醫鑑 雖非全書 概可略全 理深詞淺 一目了然

醫道指迷 就正除偏 不獨醫家 士農工商 願入醫界 何用師傳

勸君速㝡 購買來看 一部定價 大洋三圓

債權移轉之廣告

啓者遼陽前東升合號劉文波因有正用煩李樂亭向鄙人貸借小洋五百元以東升合舊欠餘蔭堂等二十筆作抵有賬爲憑言明十個月爲期如至期不能清償所有東升合舊欠即歸鄙人追討以償押欵現已逾限自應由鄙人持賬向各欠戶追討

君須補血壯力

凡人之病源皆起於瘦弱苟不防患未然寒熱各邪乘虛而入以致病故注意衛生者不可忽視身體之健弱今有新發明最靈可貴之藥片命名曰首穀藥片加能祛病延年轉弱爲肥壯服此藥片可以加人身之重量此藥片上有一種甜汁使食者不苦能開胃口善消食料滋養鮮血以補身體勿論男女老少服此藥者無不長肉潤肺健身强壯顏豐色稠永無瘦弱疾病之患眞此世之獨一無二靈藥君不信之請嘗試之

每一瓶四十粒載內英洋一元五角每六瓶英洋八元購買六瓶者遠近勿論郵費一概在內

東三省代理

▲奉天、大德生中西藥房歐美藥房同仁藥房大達、華西藥房德記藥房華泰藥房仁濟藥房天和藥房▲長春、興亞藥房協和福和春福▲哈爾濱、世一堂恒德堂仁濟藥房天豐源▲吉林、五洲藥房補天石藥室文萃恒▲營口、中西藥房廣芝館▲齊齊哈爾、英美煙公司中西藥房▲安東、東益增遠▲遼陽、天鈺成義興福與華藥房福慶長▲海城、華西藥房華興泰吉成福鐵嶺、裕和盛同合義福合盛▲錦州、仁濟藥房天壽藥房▲阿什河、大德生世一堂▲雙城堡、萬福泰▲公主嶺、德昌盛▲呼蘭府、中西藥房▲金州、德記藥房▲義平、萬昌厚▲洮南、新民府、三合公▲昌圖、普濟藥房▲開原、濟生堂▲鳳凰城、益源永順慶▲新民府、天益長維新書社▲山海關、秦西藥房民生藥房

及天下各處經售西藥者均有出售

中國北邊總代理處 上海博物路十七號 新順發洋行

英國倫敦 美國紐約 首穀藥房啓

腹瀉爲秋令之危險症候

請觀江西義寧縣司法員如何全愈并獲康强之樂

令人軟弱之夏暑雖已過去而身仍柔弱不堪難免感冒等疾隱留腸胃最易釀成腹瀉療治之法除非將日見瘦弱之身體調補其缺乏爲首要即如血薄氣衰頭痛腰痛胃弱不化以及一切虛弱各症亟須速爲調護也

王君星源江西義寧縣司法員也其閱歷如左二年前其所患之症甚劇由天下馳名補血補腦之聖藥韋廉士大醫生紅色補丸而獲全愈王君云余前患腹瀉甚劇每日約瀉七八次身體畏冷發顫胃甚疼痛面白身疲頭暈目眩眼白發黃嘗試中西各藥終不見效如此情形約五月之久後向藥房購服韋廉士大醫生紅色補丸纔脫此厄蓋自服此丸之後即覺身體强健胃口復原夜能安睡頭痛即止腹瀉之症竟歸無何有之鄉而身體得享康健之樂矣大抵身體瘦弱無力漸變成虛損由血液淡薄無力所致也

無論男女如能使氣血强壯則諸疾全消精力驟振矣韋廉士大醫生紅色浦丸專治 血薄氣衰 諸虛百損 少年斲傷 房事無能 胃失消化 瘋濕骨痛 臀尻酸楚 皮膚諸恙 山嵐瘴瘧 等症且於婦科疑難各疾尤著靈效凡經售西藥者均有出售或直向上海四川路九十六號韋廉士醫生藥局函購亦可每一瓶英洋一元五角每六瓶英洋八元郵力在內

肝火上升否

肝火上升大抵因飲食過量胃不消化所致也其病狀乃是頭欲裂口覺苦味係膽汁升入胃內故也或起嘔吐口氣臭穢面現紅瘰或面色萎黃等狀是也 韋廉士紅色清導丸專治膽汁不調肝陽上升能清利腸胃去除渣滓之妙品功能平肝開胃通利便大請觀紅蘇高郵蘆金總局總會計處曹玉符君來書云揣荊常患頭痛肝陽之症兼之大便乾結非五六日不可自服貴藥局紅色清導丸之後大便暢適肝陽至今未發足見功力甚偉奏效異常誠神妙莫名矣

如尊處無從購買請即寄郵票大洋六角至上海四川路九十六號韋廉士醫生藥局原班郵奉一瓶

韋廉士紅色清導丸 PINKETTES

株式會社 瀋陽信託公司

一、兌換各國金銀貨幣
一、另外信託業務一切

會社 瀋陽信託公司 電話 日本長六七〇番 中華分一〇一號

…花庫緞泰西緞…式裙料各色洋布等貨奈名目太繁種類甚多筆難清述諸君賜顧者請到敝號一閱便知言之不謬也特此佈告週知

本號總經理蘇靜之啓 電話六百十五

前門牌香煙

確用高等佛及尼挨煙葉製成氣味優美每罐五十枝出售

CHIENMEN Cigarettes

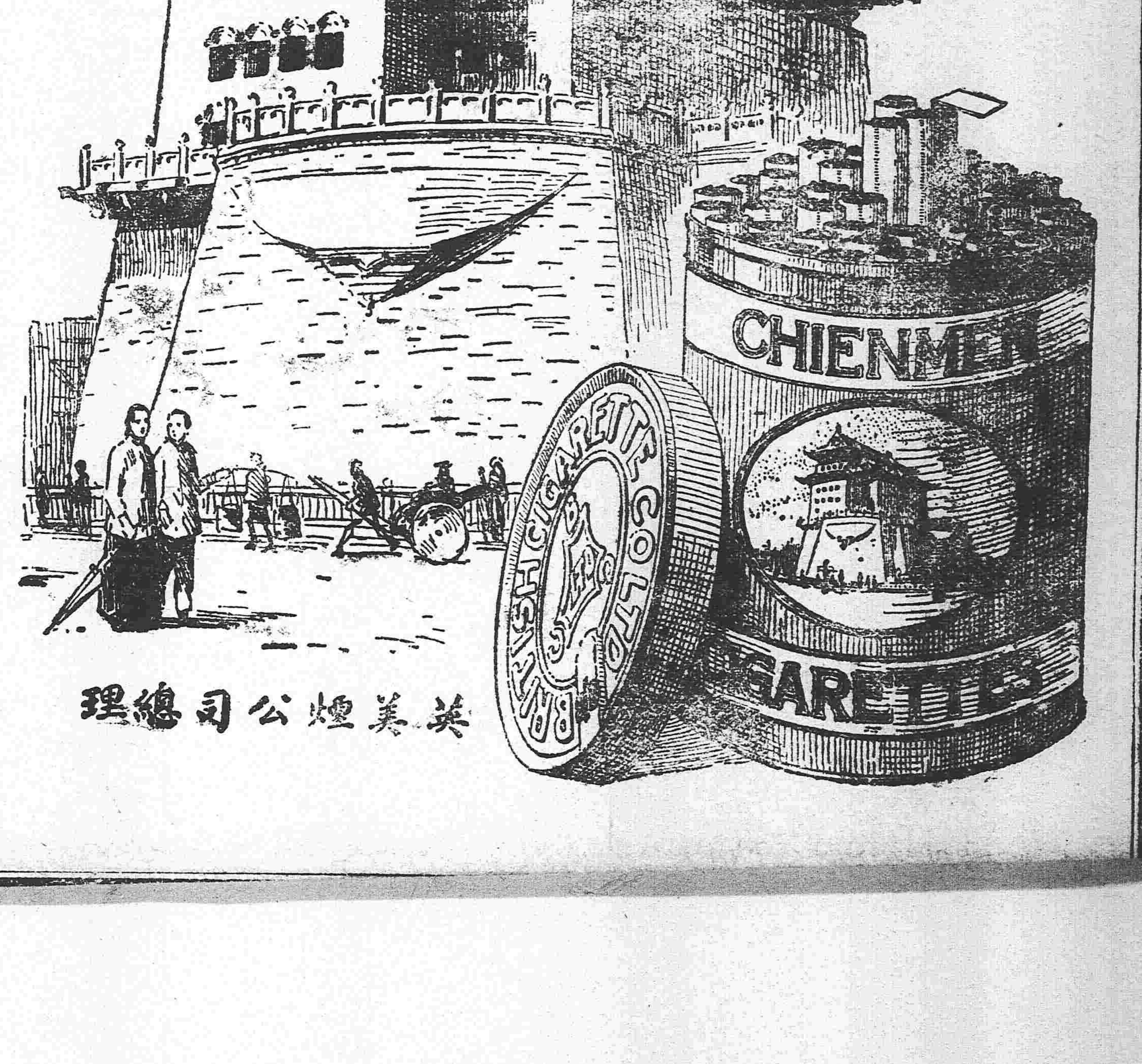

英美煙公司總理

奉天 哈濱 萃華金店

本號久蒙中外社會歡迎今復添聘良工專門嵌鑲金絲眼鏡寶石手鐲手鐲戒指民簪耳環盃盤酒器喜壽贈品英孩彌月贈品金銀品質純粹工製巧妙樣式全備取價輕廉非別家所能比列敬告賜顧諸君幸早惠臨

奉天城內四平街南銀行胡同 中國電話六百二十三號

哈濱道外東大街三道街口

志仁堂雙層化積膏

本堂於早年發明新法創成特別雙層化積膏一種功效神速與衆不同現已暢銷近遍三省遠達京都北洋各寄售處共有五百餘家非實效實驗斷不至此此膏專貼男婦氣積血積寒積食積心胃疼痛胸膈脹滿氣逆不舒噎嗝反胃氣膈水膈癥瘕痞塊痢疾泄瀉腎寒腰腿筋骨疼痛手足麻木男子疝氣腎囊潮濕婦人經血不調經前經後腰腿疼痛赤白帶下子宮寒冷久不孕育並治小兒乳積痞疾蟲積偏墜等症此膏收效甚速少者五六日多者十餘日不但積消聚散而且健脾衛生誠膏藥中之妙品也此膏每份兩張紅白藥面兩包合洋四角買十份加一份買五十份八扣收款

各省各城寄售處

天津	隆泰和
山海關	永順和
吉林	興順恒
卜魁	慶泰興
城廠	公悅成
錦縣	益興公
梨樹	富盛泉
岫岩	復元公司
復州	德益厚
鐵嶺	福合盛
東平	三文達
熊岳	廣順利
遼中	萬聚長
海龍	永興東
營口	福有長
北京	太谷店
西安	福合慶
莊河	義德成
西豐	福長太
公主嶺	福德昌
遼陽	福春興
安東	豐泰益
新民	福賜生
長春	文萃堂
大連	信成湧
牛莊	天和福
蓋平	恒昌德
寧遠	瑞興德
營口	益盛東
法庫	德生永
西豐	東興順
廣寧	東福盛
山城子	全順成
海倫	玉盛源
朝陽	福盛燒鍋
臨江	東和長
赫爾蘇	湧源居
五站	富盛通
千金寨	恒興茂
台安	德聚永
鳳城	恒意德
金州	廣盛義
撫順	天增源
哈爾濱	天豐源
大孤山	長豐源
千金寨	天增東
海城	慶成和
義州	寶增湧
山城子	興盛源
輝南	全順東
公主嶺	三台公
寬甸	公順勝
本溪	張碗舖
大東溝	中和德
通化	源興東
伊通州	復興湧
盤山	德慶隆
大民屯	裕泰興
清河門	義盛興
樣子哨	興順成
安東	益增遠
東平	天增大
洮南	正心合
大孤山	豐泰利
興京	德順永
孫台	增益昌
金市	廣源湧
大連	協茂盛
新賓堡	德勝永
黑山	協成順
孫台	全盛永
扎	公議當
懷仁	福記洋行
長春	德盛和
田莊台	福聚興
長春	天合慶
鐵嶺	永慶東
開原	增益昌
新兵	萬泉燒鍋
綏中	德發號
牛莊	滙隆溢
通江口	義興泰
懷德	雙興長
朝陽	天增東
蒲石河	順懋德
通化	謙潤湧
撫順	萬聚原
大石橋	同升興
海城	元增泰
太平哨	仁裕興
八面城	巨源和
昌圖	廣昌益
公主嶺	廣慶和
懷德	大亨亨
開原	德順久
柳河	義興合
騰鎮	天裕成
西安	增福泰
遼源	長興盛
彰武	同義隆
雙城	洪順合
盤源	天合隆

強種補元丹

此藥專爲強種強種必須以補腎爲先補腎尤必以補元爲主故製此丹強種補元獨推良劑請試用之庶知功效主治男子先天秉賦不足後天脾胃虛弱諸虛百損五勞七傷熱發咳嗽自汗盜汗腰腿酸軟精神疲倦五更腎瀉腎囊潮濕腎寒疝氣便濁遺溺遺精或中年房勞過度精髓虧之陽痿不舉或思慮太過神精耗傷驚悸心跳或老年酒色嗜好精髓枯竭陽之絕嗣等症服之神效誠爲強種補元之良品也每大盒四兩價洋一元小盒二兩價洋五毛

神效鹿胎丸

蓋鹿乃仙獸得百草精華其功在角胎秉牝鹿之精牝鹿之血得完全氣血成形加藥料爲丸專治婦女經血不調或前或後或多或少其色紫黑成塊臨期腰腹疼痛或經閉經漏赤白帶下子宮寒冷久不孕育或受孕不安素習半產服之神效每丸價洋二角每盒十丸價洋二元

北京農商部商標註册巴拿馬賽會農商部發給獎憑奉天巡按使備案佈告專賣

中國電話六百六十七號

本號開設奉天大東門裡路北 志仁堂啓

東三省新聞

▲奉 天▼

鄭家屯交涉案解決可望

張督軍雨亭以鄭家屯交涉案必須從速解決方足以敦中日之交好曾經電致政府已載前報茲據京函云關於此案日本駐京林公使亦曾一再催促政府從速了結免傷兩國感情是以九日又經會議一次切實磋商據聞交涉之進行頗爲圓活並經双方議定由本星期起逐日開議無論如何於兩星期內將此案完全解決俾中日親睦之邦交決不至因此而有障碍云

國慶日東三省將士之受勳獎者

東三省地處邊疆內政外交均較腹地棘手當局者卒能內戢匪亂外輯邦交使國東半壁安若磐石論功行賞自當優異此次國慶大紀念是以大總統對于東三省當局諸公獎勵有加奉天督軍兼省長張作霖特加陸軍上將銜並給予一等大綬嘉禾章洮遼鎮守使吳俊陞特授勳二位並給予二等嘉禾章東邊鎮守使馬龍潭給予三等寶光嘉禾章五十三旅旅長湯玉麟給予三等寶光嘉禾章五十四旅旅長孫烈臣給予四等寶光嘉禾章二十八師師長馮德麟給予三等寶光嘉禾章五十五六兩旅長張海鵬汲金純均給予二等嘉禾章楊宇霆王懋賞給予二等文虎章萬福麟劉存智馬凱王文華均給予三等文虎章張景惠給予四等寶光嘉禾章閻相文張作相張麟書鄒芬劉香九郭瀛州王良臣均給予四等嘉禾章吉林督軍孟恩遠特授勳四位省長郭宗熙給予二等大綬嘉禾章吉長鎮守使裴其勳給予二等嘉禾章黑龍江督軍兼省長畢桂芳授勳四位軍務幫辦許蘭州給予二等嘉禾章此皆僅求其大者言之據聞此次凡簡任官以上均有獎與至荐任官以上正在調查不久必有大批獎賞披露云

四鄭鐵路購買土地近訊

四鄭鐵路之建築已入手進行然該路新估土地半屬民有定價收買易生糾葛日前張省軍己委分奉縣知事趙義赴該路綫一帶調查各處收買民地有無弊端有無抗違以期疏通而免誤會昨趙已回省報告該路局所購民地悉照官價民間亦所樂從現已購買多段不日即行完竣云

電陳三事誌聞（鄉）

張督軍日前電致北京政府陳述三事其一爲前敵勦匪軍隊奉大總統傳諭賞洋二千元特代將士鳴謝其一爲勦匪軍隊因天氣漸寒須撤回洮南籌備服裝惟蒙匪出沒無定若非一致盪平恐有乘機再舉之事已電洮南吳鎮守使通盤籌畫爲掃穴犂庭之計其一爲長嶺懷德各處日軍已撤回公主嶺車站特以奉聞云

張督軍電告東省近狀

奉省之難題首推外交其次財政其次則爲匪患此三者苟能措置裕如他事無虞也政府因之關於此三者之事項曾電張氏隨時電告俾可規定方針有所依據聞張氏昨又拍電中央略謂鄰邦近今以來頗覺表示實行親睦匪亂已漸次弭平所餘者僅小股匪徒方今禾稼皆已登場不久即可淨盡至金融從新糧上市後可免滯澀之憂惟軍政各費稍有拮据然亦不至過於困難謹此奉聞祈釋東顧

吳鎮守使來奉

洮遼鎮守使吳俊陞前因勦匪負傷現已大愈因有重要公務必須來省一行聞于本月五日由洮南起程六日過遼源計本日可到省城此來大約爲籌辦蒙事善後事件云

陶鹿鄭家屯兩日領事赴任

日本在鄭家屯陶鹿海龍三處設立領事館早誌本報茲悉陶鹿領事館主任吉原君已於日昨到任刻正籌備部署館內事宜鄭家屯領事岩村君亦于日前從東京來奉籌備一切日昨由奉起程赴任矣

張軍長函覆教育總長

教育部范總長以教育爲立國根本通函各省力謀擴充日前又寄函張軍長謂國家雖當財匱之際學校經費切勿移作他用當經軍長具函奉覆其詞曰靜生總長閣下邊塞梅運都京馳仰問書未逮華翰賁臨敬領謀猷彌深欽慕曩者演歆數省軍務倥傯急其所先幾廢學校邇來國局漸寧原狀宜復高明遠見山斗群瞻敢不敬訓民駕輕就熟傾慰傾慰作霖才力棉薄謬寄封疆內政外交勉爲支應惟以教育爲立國根本雖當蒙匪不靖軍用浩繁而學校應需經費未敢絲毫移減重勞遠慮護布區區請釋錦注專此恭復敬頌勛祉唯照不備

錦縣電燈廠風潮已平

錦縣電燈廠自倡辦以來屢起波折昨已由省公署及財政廳批准官商合辦其官股則由該縣商埠担任商股則由該縣紳商募集刻下諸事約已就緒其廠長一席則由該縣商埠局長王孝綱兼充云（鄉）

本溪匪氛未靖

金蝴蝶餘黨二百餘人在本溪縣小甸子楊草溝等處大肆猖獗後經該縣駐防陸軍齊營長督率警團努力勦擊匪黨均已逃竄及陸軍回防該匪餘黨仍分竄於櫃子石三塊石等處蔓延爲患云（鄉）

擬定期收回小銀元票

張作霖軍長以市面行使之舊紙幣均係小洋若不設法收回無以改發大洋紙幣聞張軍長現與各銀行號擬定本月底將發行之舊票一律收回聞已知會商務會轉知各商家云

海龍縣呈報起獲黨匪物件（參）

前者黨匪猖獗之際海龍縣警長劉復與會同鄰近各縣警團努力勦擊屢獲全勝所獲物件日昨由該縣知事繕具清冊遞呈軍長核閱其物如左　滿洲勤王軍第二師總司令大方僞印一個滿洲軍第二師第三旅鈐記一個滿洲第二師三旅參謀處鈐記一個收發槍彈証明書二本僞扎委八份僞布告一百三十張大龍旗兩方小龍旗十二方炸彈十一枚炸藥兩匣各色地雷綫七條銅八音槍五枝快槍九枝肅親王僞委任狀三張（鄉）

無主之贓物變賣充賞

奉省各屬地方不靖盜匪蔓延幸賴團警努力防軍用命尚不至貽爲巨患故每次勦匪之後必有行賞恤亡之典然此項鄉金賞費當此公款拮据之際殊屬無從籌措日昨張督軍已飭令軍警各長官如剿緝匪黨獲得贓物除招原主承領外如逾限無原主承領者即行變賣充作賞費云

第六署破獲大宗煙土案

奉天第六署署長陶景潛品誼端謹道德醇厚平和接物儼然一儒者氣象惟作事頗有謀畫辦理奉天警務及縣署行政事六七年前由警廳警視科員委任第六署長到任後後因轄境極廣且多毗連租界警察非少習于國際法學不能措置得宜擬與分署長約定每日限定時間講演各國警章及國際法律以資造就並于昨日在京奉車站拿獲大宗煙土四百餘兩而販者爲直隸人李榮先確由長春運往天津者當將煙犯與煙土一併轉送警察廳罰辦云

鄉鎮警察教練所開課

瀋陽鄉鎮警察所爲整頓警察起見設立教練所抽調在職警察按次教練以爲整頓之初步茲聞該所前者已經畢業一班第二班已於旬日前調齊由昨十一日舉行開學典禮其人數爲六十人期限仍定六個月云

漁業局呈請調回礟艦

營口漁業保護局長張少棠以該局所屬安海砲艦前因復縣沿海地方不靖曾經派往長興島一帶停泊游弋以保航漁各業茲者該處潮汛日落呈請將砲艦仍行調營聞已允許調回矣

女師範擬參觀日校體育會

西站日本女學校每年秋季必在車站開體育會一次以資鍛鍊身體並邀請中日各女學校前往參觀現已定十一月舉行教育主任恩格氏亦接到此項公函擬令女師範本科五六兩級學生張繡蘭王慧貞等七十餘名前去參觀惟春學監不令前往是以能否加入盛會現尚未定云（菊）

▲營 口▼

國慶日中萬歲聲

日昨十日爲共和紀元民國惟一之盛典駐營遼瀋道尹榮叔章氏特備盛筵以饗來賓時於午前十鐘而駐營各國領事及各機關代表次第賁臨共與盛會首由榮道尹披瀝祝詞答謝來賓繼由各國領事脫帽慶祝萬歲高呼一時軍樂齊鳴多士濟濟洵稱盛會至十二時均各歸本邸惟本埠男女各校白晝並未到此至晚七鐘俱提燈咸集相與慶祝道尹以定時未經到會提燈又未預知故未招待而學生等僅在道署門前國旗之下呼萬歲而去嗚呼以不絕如縷之民國而重光再現各界對此紀念均異常歡忭以慶國典云

本社十週紀念之祝賀筵

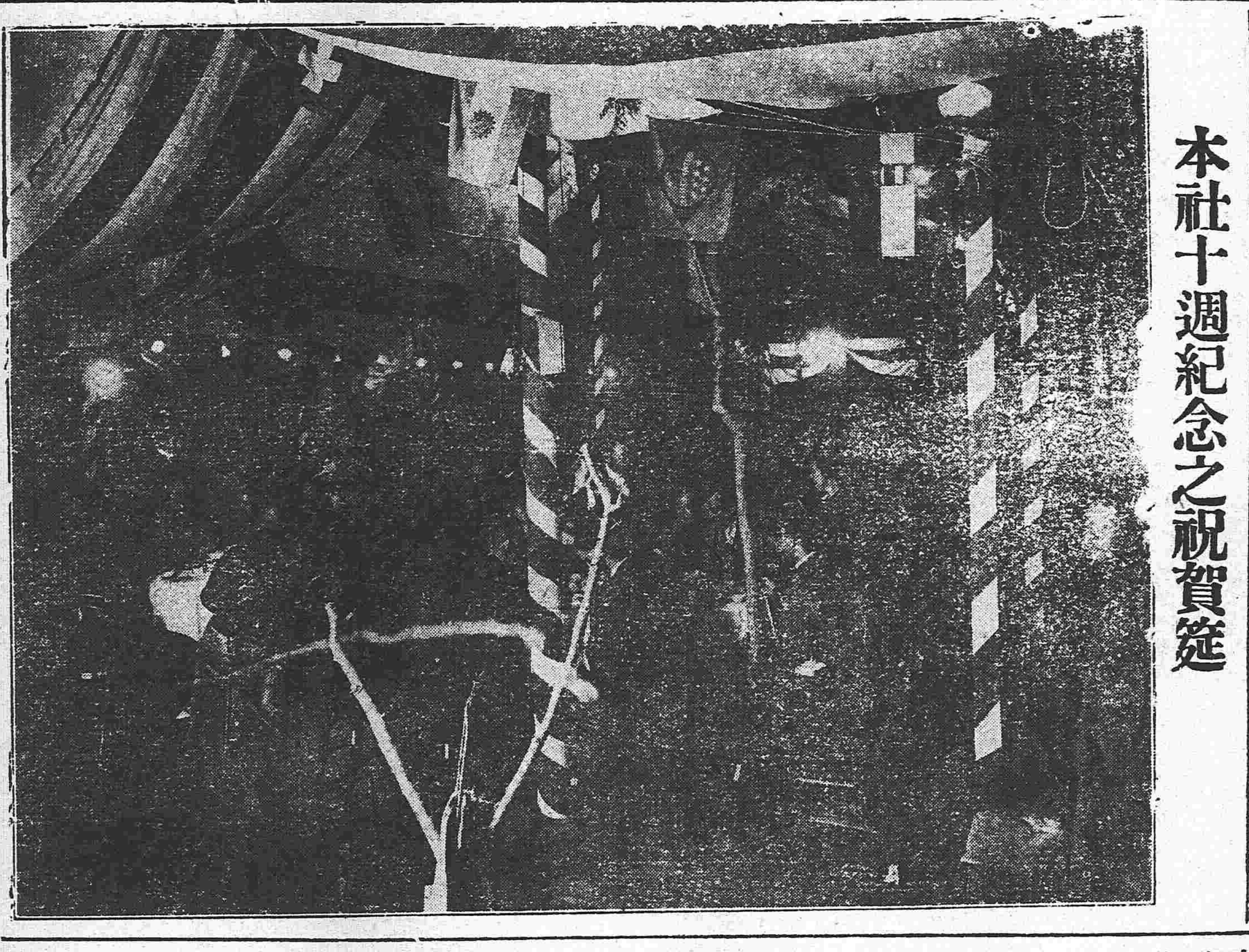

朝鮮銀行新屋落成

朝鮮銀行在省城小西關開設已閱兩年信用頗爲昭著當時因無適宜房屋是以在什字街左近先行開設去歲在該關勘定銀行地址後因天氣寒冷未曾建築始於本年春季經營現已落成聞定於十五日舉行落成式十八日即由原處遷入新屋開業云

▲牛 莊▼

防軍來牛

遼河兩岸禾稼豐收時下正在出售糧食之際恐有胡匪搶掠之虞昨經駐海巡防李管帶有見于此特派步隊巡防哨長戴君彥領防軍二十餘名來牛往鎮北黃土坎一帶村屯搜查匪跡以免擾害商民云

場知事來營交欵

復縣鹽務場知事趙國棟氏日昨由復來營面謁倉運司繳收鹽欵幷以運司卸篆以場務事繁未肯久留擬住宿一夜即買車遄返云

▲大 連▼

華商之慶祝大會

十月十日爲中國共和紀念華商先期籌備是日午前八時在保善茶園開會演說華商公議會會長及報界諸君幷愛國志士次第演說來賓日人亦多均極力贊揚共和盛史並諄諄以敦睦邦交爲前提市內商界率祝旗燈高蹻會遊行街市異常擁擠嵩呼萬歲之聲震動耳鼓一般紅男綠女白叟黃童皆娛樂不已

海戰大會演說盛況

在鄉軍人分會開催軍事演說會八日午後七時半假大連商業學校爲演壇旅順支部長參謀長千代艦長以次演說歐州戰爭實象並預定協約同盟兩方之海戰將來有必一種進行形勢海軍偷精如何籌備英獨戰局如何變化我華軍人必須振刷精神以効國事云

▲安 東▼

慘忍若是其極耶

鄉四區黑老鴰石地方有居民秦姓家稱小康一妻一妾安樂度日昨日夜間忽有胡匪六七人撞門入室將秦某綁縛索討洋錢并將其妻妾用棉花塞口不准聲秦某告以無錢該匪用火油將秦某身上燃着燒至一點鐘之久方始逃逸當將秦某抬送南滿醫院奈受傷過重已不可治嗣復抬至草市丁家舘子遂即斃命云

▲遼 中▼

河工取巧

本邑此番疏濬蒲河擬定濬四尺深以殺水勢而便流注鑿出之土拋置兩岸庶使附近村屯有所裨益乃該工人爲便利計將土付于正流是否土工有意取巧抑或該委員希圖省工如此疏鑿則兩岸將愈形窪下倘遇河水漲發勢必橫流附近村屯難免水災之虞所謂利未興而害已萌非耶

▲義 縣▼

國慶盛紀

十月十日爲國慶紀念日韓知事招集各界齊集大佛寺恭祝國慶按照秩序排列整齊贊禮員郭海峰登台演說國慶紀念之意起立讀祝詞韓子舟知事孟慶善城守尉及陸軍連長穆相武警察所長李雨周勸學所長董子蘭教育會長閻育文商務會長韓秀升農務會長高起發郵政局長張劍秋電報局長張濟鼎保衛團總張錦軒稅捐局長張平市醫學會長韓用禎行政科長張雨生司法科長查民綱分班排行三鞠躬禮作樂唱歌三呼萬歲傍觀者不下萬數餘人誠一時盛況云

▲孫家台▼

五周國慶誌盛

昨日十號爲民國肇造五周年本驛公議會傳論各華商周知預備慶賀新造國旗以照鄭重是日該會柬邀各界肆筵設席招待來賓並有中日妓女演唱助興共慶共和紀念實較往年倍形浩盛云

登記報峻

開原所轄人民之不動產早經行政公署設立登記所遵章辦理迄今兩載所有外鎮統行按照該轄管警區區官派人認真登錄惟南鎮在警察第四區管轄人民不動產爲數較他區爲多雖經各任區官遵辦完峻而欵項卒未解清前舒止仁區官以人民產業已登錄無遺理宜將應繳欵冊送呈行政公署備查昨九號該區官特委文牘員關文閣君將卷冊及欵項一點清楚派書記李秀棠帶警二名送往廳所行政公署報竣備查云

▲東 豐▼

雖死猶榮

北路巡官王奎五前與馬賊接仗數次頗得勝利業將賊匪逐出境外該巡官勇敢過人尾追海龍境外胡匪偵探巡官人數甚少未幾糾合胡匪一百餘名竟將王巡官圍住接仗數時巡官受傷斃命警兵二人隨同陣亡日昨將王巡官及兵士二名一併抬晉城西門外高打蓆棚謝監督及警長各界士紳前往該處親行弔祭觀者無不流淚謝監督禀請上峯給予邮金洋五百圓警兵各二百五十圓各長警官兵亦均量力傾助若干共得數千圓之譜亦可謂雖死猶榮也

▲梨 樹▼

頒發車脚

巴匪竄入梨境張司令督隊勦擊前敵所用軍糧等項悉由民戶大車運送現戰局告終司令飭諭縣署調查車輛數目運送日期以便分發車脚時已調查詳細不日領取人民非常踴躍均感司令之德云

▲遼 源▼

吳鎮守使赴奉過遼

洮遼鎮守使吳興權氏前在突泉擊匪奮勇前驅身受彈傷赴洮南調養等情已屢載本報茲該氏傷痕痊愈仍復如初綠某項要公必須面謁張軍長詳陳一切日前由洮起程晉省於六號路過本街遼河東各隊在外防勦匪患不能迎送故當日秘密而去毫未聲聞街市各界皆未與聞其事焉

▲洮 南▼

陸軍又與巴匪交戰

於九月二十五號我軍追至瞻榆縣西南一百餘里石閘長與陳帮統萬帮統等督軍率馬步砲隊多營力圍匪卡數道活擒匪人數十名打死數十名我軍頁傷六七名刻聞此股蒙匪不日即將蕩平矣

▲吉 林▼

再誌紳民反對李哲濬

自李哲濬長吉省之財礶到吉之初地方團体即行堅持反對迨任命發表益爲激起全体公憤各團電爭於前衆參院及省會各議員亦皆彼此後互相約定百折不撓倘中央受其蒙蔽變更方針已列名反對者再欲暗中歡迎即係社會之敗類地方之公敵日爲婦人孺子之行爲必合群力而攻之所以近又拍出電文內云北京國務院財政部鈞鑒李哲濬前辦銅鑛侵蝕巨欵貪鄙已極人民視若寇仇今任財政廳長各界決不承認明知用人權操中央惟援諸設官爲民之意故敢冒罪籲懇一面撤查嚴懲一面另簡廉吏接任以惠地方重財政吉林農工教育會紳董公所叩

吉林國慶大觀

吉省國慶事務所開辦以來籌備事項倍極週詳良以現在共和光復紀念典禮當然美善聞該會成立以來由正幹事長孫蔭南副幹事長闞紹伊初鶴皋聯同文牘股主任吳獻之副主任趙偉庭裝飾股主任何絜香會計股主任聶潤齋庶務股主任徐子榮及其他各職員等數次開會集議辦法業於月之八號將一切事務辦理完竣閣此次各界慶祝自九號起至十一號止共計三天於九號由省會警察廳通傳全城商民一律懸燈結彩同伸慶祝此日五色國旗飄颺天空紅男綠女游行街市萬衆如一皆大歡喜此共和紀念之大觀也

▲黑龍江▼

畢督軍表白心跡

畢督軍奉段總理通電諸誡後遵即電覆其文云國務總理鈞鑒昨奉艷電悚愧莫名桂芳迂拙向不黨同伐異茲承明教敢不懍遵惟時局艱險正如風雨飄搖而一般陰謀者竟不惜倒行逆施破壞國家所謂危有時遂不忍不言我公熱誠救國萬流宗仰孰是孰非當在洞鑒耿耿愚衷伏乞垂察爲叩畢桂芳講印

時事小言

張勳輩對于段總理之諮誡。昨據電傳。似已知所悔悟矣。何以於副總統問題。又來非分之干預且反對。國會舉馮國璋爲副總統。夫副總統之選舉。當然出於全國人民之公意。張勳豈能以個人之私意。妄自反對。則是所謂悔悟者。仍不足信。況遣使赴鄂。事跡顯然。徐州二次會議之風說。要非無何因而至也。語曰養癰貽患。政府諸公。豈竟計不及此乎。

各種糧行及糧食行市 奉天 十一日 [illegible]
高粱米 八角五 [illegible]
酒 二元八 [illegible]
[illegible] 二二元〇〇
香港 [illegible]
兩 錢 厘 一〇二圓 一圓五 九 〇〇
●奉天錢業公所 [illegible]
鈔換洋 一〇二元八〇
大豆 一三元四六
豆餅 一元〇六五
豆油 [illegible]
芝麻 六元七〇
紅小豆 二元八〇
十月期大豆 三元四二五
現銀加色 八錢四六
鈔票換爐銀 五錢〇一
羌帖換爐銀 [illegible]
金換小洋 一五元 [illegible]
●長春電報十二日
豆油 一二元四〇
小米 四元五七
高粱 二元二六
天氣豫報 奉天一北又東風晴
昨日自六點起下午至今日七點止
高 七十四度五
低 四十七度 [illegible]

黎總統令

（九月九日）

▲大總統令

陳壽彭錢開甲楊蓁黃毓成楊杰賀克昭馮濟李祥祿周郁文潘其霈蒙仁潛關宗驥曹英李雨山楊立言王世傑丁香玲寇英傑馬文德伍文彭廷衡郝國璽朱澤黃林德軒龍璋戴以庸廷年張友臣張克瑤王振標王飛虎高全忠李澤霖李景林王麟慶鄭金聲余鼎銘馬忠杰高世貞田頌堯舒榮衢靳永泰安毓湘應振復周子寅周煜坤陸平馬宗爕范騰霄鄧翊華陳俊劉元和薩夷杜逢時宋彬均給予四等文虎章此令

熊靖宇許瑞芝閻治堂張福來王用中王起貴龔漢治陳錫武陳金鰲李剛基王康福王克鴻劉禮權華約章趙錫亮王斌孫修錫聲張建婁雲鶴齊振林楊神德均給予五等嘉禾章有國柱劉既施襄王立本邱瑞毓張鳳翰鄭祖怡許鳳藻均給予六等嘉禾章此令

胡[illegible]世倫廷徐勝伶雲徐振海甘日暢趙維賢閻相衛彥夾文錄崔鳳舟劉鼎臣李[illegible]顧瀚識明[illegible]富德趙振剛李煥章白鶴儀王銑汪完王建郭振單[illegible]文斌[illegible]張清汝汪[illegible]毓贇馮駿英徐春航王[illegible]年段[illegible]宋思忠宋牧林朱孔揚李德昭[illegible]一琴光泰傅維四[illegible]劉文藻錢會東康新民張輔漢蔣斌均給予五等文虎章[illegible]張誠熙龔邦齊李家麒沈宗約韓[illegible]銘[illegible]忠相[illegible]蔡明山賈朝楨李鴻濟常萬[illegible]錫五陳[illegible]白成淵[illegible]馬活芬陳光仁戴星屏同湧[illegible]廣勝[illegible]斗光張[illegible]錦[illegible]山會紀銘邱代南庚厚張毓森馬盤榮均給予六等文虎章田單會張斌顏惠敏董誠均給予七等文虎章林肇魁給予八等文虎章此令

雜報

▲奉天▼

●**黃家園子被搶** 北關八王寺前黃家園子蓄積甚豐因之爲胡匪所垂涎前日午后五時許匪徒六七人持槍入室向黃家索取財物該家男女頗爲驚懼盡付予之聞黃家有女年十八九肄業於某學校金飾衣服頗多匪等素知之呼其名令其獻出該女性聰敏聞匪來早毀其首飾其面蒙被而臥既而匪向其索取財物乃對曰余病久矣衣飾盡入質庫願諸位憐我病體稍矜恤之實恩同再造也匪等正疑信參半間見其家中少一人乃曰不好黃振鐘那個小子那裏去了快走罷遂即將該房捲而去因該家之次子當匪來時正在下屋拾惹因之得脫及黃報警來緝匪已遠去其損失據云在二百元上下云

●**一日双娶之奇聞** 東關住戶侯振某秘書之外甥也囊槖頗裕前娶劉女爲妻去歲亡去續娶南關娘娘廟胡同夏姓女爲室至月之六日通知夏家定九日迎娶詎料九日侯某又由南城定安一妻擇至奉天亦於是日成禮並規定誰先到家誰即爲大而二女家皆不知也比至夏家先到後來者見其情形大憤夏家亦氣恨不置双方來賓吵鬧不止鬮鬨至半米已成熟飯相安而去據聞南城者係民裝夏女係旗裝侯某可謂南朝金粉北地胭脂兼有之矣獨不知其洞房花燭夜左右爲難之情形何如耳

●**禍起炉津** 大北關老兵部府南不通行胡同住有何氏婦年二十七八性頗淫蕩樹幟賣淫一般好色者遂蠅聚蟻附往來不絕初結孫某繼交劉某因之醋海生波大起衝突孫劉二人因之各持利刃以相拚命幸經張某勸解未釀禍端該地警察豈竟兩耳塞棉耶（參）

●**請奬巡長** 日昨北鎮縣商人來省具稟公署謂該縣圈子車站端陽長商號客冬被匪強搶並搶傷事主一案久懸未獲前經商區區官黃仙閣選派巡長張紹臣改裝密偵存遼源界內拿獲匪犯楊洛洪一名交縣錦案復於九月間拿獲錦縣盤山北鎮黑山四縣巨匪羅持之匪首張珍並起出槍械子彈勤能可嘉懇請飭縣奬勵並由該縣商務分會詳請省城總商會轉請給奬未悉能否照准耳（參）

●**逆子講究** 城北二台子村住戶趙國英之子現年二十餘素無正業性好賭博將先人所遺家產蕩用大半父母惡之然亦無可如何聞日昨趙國英來省在法廳具控其子忤逆未識法廳如何懲辦耳（參）

●**母也天只** 大東關元寶橋東住戶張姓女早嫁大北關蕭某爲妻閱三載而其夫不祿家屢空該氏不忍再嫁因貽有一塊心頭肉正在襁褓是以矢志孀守詎乃母以該女青春若再適人可得財禮若干始而勸勉之繼遂擬彈道以奪其志該氏以母命卒難違反昨遂吞服鉛粉多盒希圖畢命經母查知昇送醫院調治該氏極力否認嗣由母氏再三勸勉始就醫焉（參）

●**賀者盈門** 十二日爲公署袁秘書長今嗣花燭之辰冠簪畢集車馬盈門自外城來者有遼陽商務會正副會長遼陽工務會長本溪煤鐵公司總辦其餘達官顯秩不可枚舉賓客蹌蹌頗極一時之盛云（鄉）

●**窰廠被搶** 昨晚七時十間房西俄國墳後舊有日人山田闢設窰廠一處現已歇業惟其執事山田夫妻二人在此間居住突有匪徒六人闖入該院將室門逼住搶去日金三十餘元洋毯一床搶畢即行逃散及報知附近警察匪徒均已無踪現在中日軍警正在捕緝云（鄉）

●**悍婦自溺** 小西關某飯館之廚役劉青田娶妻安氏悍潑異常劉某在城其父母均已老邁屢被該婦凌虐日前其妻不知因何又行吵鬧劉之父母詈與置辯該婦即以尋死相恐嚇且哭且罵跑至井邊其意以爲必有勸阻者不意正在瘋潑之際偶一失足墜于井中及往多人拯諸地上已無救矣其家人遂來省送信於劉促其回家云（鄉）

●**蕩子敗家** 有楊甲者城西後崗子人爲該鄉巨室然不務正業專事嫖賭且染嗜好其父母管束甚嚴財物皆不得自專故楊某一切用度非盜賣物件即詐騙親友日前在城內賭博輸洋一千餘元其後由家盜來紅契數紙押洋三百圓已作孤注之一擲近又私刻其家中圖章一方至與其家中往來各商家支洋七百餘圓日前其家中知覺遣人將楊某綑綁回家故一般設賭者皆以謂推倒錢樹子云（鄉）

▲牛莊▼

●**保董認真** 駕掌寺保衛團保董兼任牛馬稅收捐局長樂君柄權自任差以來亦有數載於茲關于牛馬稅務非常認眞無論親朋近友一律開票照章收納稅務毫無私弊於日前該保董家自買騾子一頭立即催收上稅其家人言暫緩一集來上該保董毫不容寬當時備款開票納捐可見該保董秉公無私云

●**自縊身死** 未鎮娘娘廟西街住戶陳學道者年約四十餘歲係山東人以挑水爲生活其妻某氏年僅三十許久日不安于室夫婦向來不睦於昨十月九號該陳某不知因何事故又與其妻口角竟被其妻毆打不堪竟自懸梁自縊迨經知覺往救然已無及矣該隣遂時報警懇請轉爲詳報云

▲大連▼

●**司令官觀戰** 旅順要塞司令官白井中將及阪部副官偕同動機演習觀戰十日午前六時五十分鐘發列車至長春辦公沿途觀測戰備視察各地情形云

▲安東▼

●**能者多勞** 鄉五區巡記長張之楨諳練老成在警界供差有年前者不知因何撤差遺缺以保衛團文牘員林香山兼充聞林君尙兼任商務會書記農會書記以一人而兼四差雖每月可得薪金數十元然終日案牘紛紜所謂能者多勞矣

●**鄉五區添設巡官** 鄉五區區官柳珠亭因現在地方不靖辦理外勤在在需人昨特呈請安東縣程監督委任劉某充該區巡官業蒙照准劉君今已到差任事聞劉君與柳區官爲同學感情甚厚以後辦事定能合手云

●**妓女被騙** 七道溝妓女李金紅與妓寮面兼煙館日昨有中國街某客棧送去一煙客自稱本商囊中帶有羌帖數千元該妓以爲財神進門遂竭力奉承留住數宿分文未付詎料該客夜間將李妓金戒指一個洋縐夾被一床捲懷而逃不知去向後經訪問始知其所帶羌帖均屬贋鼎云

▲遼中▼

●**保障一方** 本縣警長閻君耀恒久歷戎行謀勇兼優到遼之日正當青紗障起又兼陸軍開防胡匪益形猖獗而該警長遂商請監督購運子彈以充軍火一面親率警兵逐日下鄉游擊大有席不暇煖之勢如大盜錫小峯及餘匪六七名均被擊斃匪等始稍斂迹地方得享公安現下青紗障倒匪勢漸消地方亦甚覺安謐云

本社十週紀念日之餘興盛況

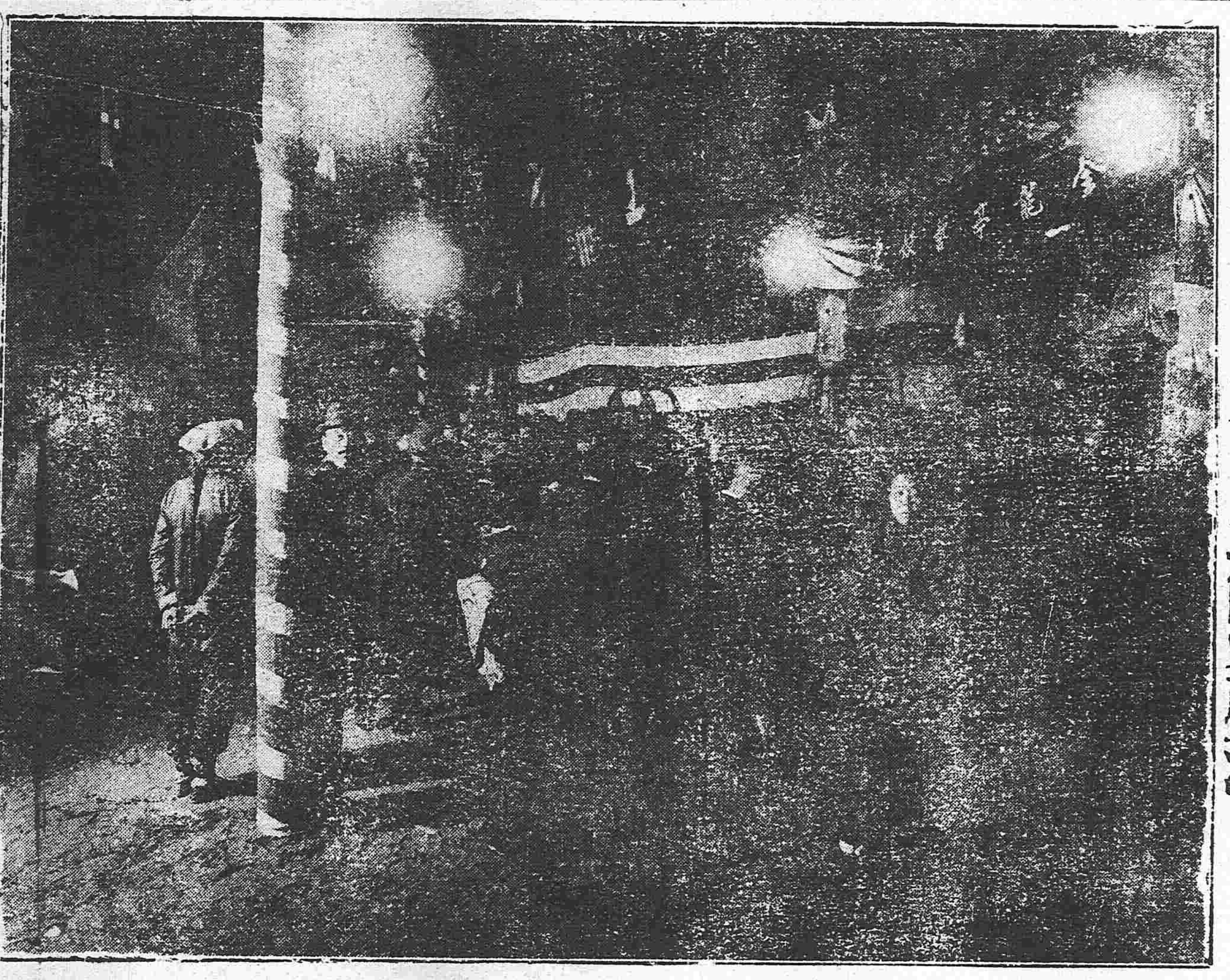

▲黑山▼

●**車牌頒領** 黑山警務總局昨由奉天領到車牌數千片當時發往各區有車之家分配給領兩套以下者每片價值兩元四套者四元以四千片計之所入不貲矣

●**旋油發達** 近因歐洲戰事未息所有洋貨價值增高惟旋油一項爲最巨而今秋本國土產之旋收成最盛本處染業採買者以挽回利權之故交易極爲踴躍

▲孫家台▼

●**發放車牌** 驛東小孫家台開原警察第四區前奉行政公署飭開略謂發放車牌每屆秋季實行現值新糧登市糧車逐漸增多車牌亟爲地方進欵大宗該區接文後即可照例發放四套以上收小洋四圓三套以內納小洋二圓聞該區官舒正仁君業經遵照具領車牌數百枚派警於各要路實行發放云

●**名商病故** 本驛南街慶泰祥糧商代理店執事羅文衛君久操商業富于經驗是以該號生意甚屬獲利乃於本月上旬羅君患有食膈之疾雖屢邀中日醫士診治服藥罔效竟於昨晚刻十一點鐘一命嗚呼矣

▲開原▼

●**地面肅清** 青紗障起盜匪蜂擁搶掠綁票之案層見疊出自春徂秋迄無寧日當經軍警極力防範幸保治安現在青紗障倒一般盜匪無處藏身漸知斂迹故近來地面頗見肅靖云

▲西豐▼

●**謀覇民婦** 民婦丁氏安居度日近被警察所巡官曹甫亭引誘使之夫妻離異而又暗中出洋三百圓謀買斯婦其洋尙未交足隨將該婦看守不准離門百般逼迫詎本夫無出貲之心該曹某如此行爲是眞暗無天日矣

●**絞斃兇犯** 西豐公署日前提出絞犯二名一係本街黃斗子因姦兒媳殺死媳婦之命案一係高力墓子之木匠因姦人妻殺死人夫之命案經唐知事審訊供認不諱詳請上憲回電立絞拉至西門外行刑場絞死一時觀者者塞途人稱快云

小說

俠女兒

運轉不靈　只得且戰且走　燕卿蓮芳等將宋奇廿又池園住　眼看就擒　忽然一陣吶喊之聲　有如江翻海沸　回顧一看　是德州參將　率同小能幹兒　帶領全城兵馬追來　俠女兒高叫道　燕妹妹不要戀戰　快吹響銅哨兒　號召我們的人　當時已退至城根　銅哨兒嗚嗚吹起　城頭上忽然跳下無數英雄　岳鵬等正埋伏各處　一聞暗號　齊來接應　俠女兒大喜　方欲預備迎敵　遙見黑燄冲天　紅霞萬道　將那追來的兵馬　竟被這火調回去了　再說那參將　見火勢浩大　附城一帶的民房　已成灰燼　細審方向　才知係由小能幹兒家中起的　恐有奸細作亂　急令兵馬轉回救火　小能幹兒　心內更是驚惶　趕緊搶回家來　一看幾十間牢房　早已燒成白地　又不知火從何起　原來柏雄扮作胡壑的差人　想要入地道裡盼望　因小能幹兒防備的甚嚴　故辭出之後　即隱身大榆樹上　見那參將帶兵　追赶俠女兒　又聽得雲超已被劫去　急溜下樹來　奔到厨房內　放起一把無情火來　可憐小能幹兒　全家老小付之一炬　連賽胭脂也同歸于盡　小能幹兒一口氣跑回　見此景象　不禁暈倒在地　參將忙令人救醒　極力的安慰道　事已如此　急也無益　我總要替你報仇的　但是這個亂子　是州官老爺鬧出來的　兵丁殺傷多少　百姓燒死多少　他既不臨塲捕拿　又不通詳上憲　反躲在衙門裡無聲無臭的　我還正要去鄒問他哪　說罷遂上馬飛奔州衙門而來　進了儀門　只見裡面鴉飛鵲亂　上房裡不見了老爺太太　簽押房兒裡　不見烏師爺　闔衙門的人　慌作一團　尋到花園　一眼看見太太與珠兒細在一處　連忙上前解開　又尋到桂花廳內　見本官直挺挺的跪在那裡　衆人不由詫異　說廳裡一個人沒有　老爺對着誰跪着哪　州官聞言　方曉得强盜已去　想要爬起來　又爬不動　衆人打算上前去扶　不覺惡心起來　原來他老先生　在陰溝之內　待了半天　餘臭尙在　只得暫時住手　又去找那烏師爺　大家分頭在各處　找找半天　毫無踪影　說這可也怪了　這位師爺到那兒去了哪　後有一人到茅厠去出恭　無意之間　忽然遇見（未完）

東三醫院廣告

到者本院自設立以來十載於茲凡來診療者無不審愼用事考察病源一經治療啓病除故蒙各界信任得以日漸發達茲緣舊址房宇狹窄不足以酬諸君子雅特於日前遷移於舊址之北首道西洋井胡同面東大門內如蒙　光顧請移玉該處可也特此聲明以免向左

破天荒大發明出現

天地新學說出版預告

蘇君中宣哲學專家也素嗜天文地理之學於古今學說研究十有餘年近來頗有心得乃發明天地新學說一書繪具圖說製成模型又得姜君公羽著爲詞章闡其精蘊貫中西而無滯包古今而靡遺其書分爲二編初編專辨西說地爲球形之非自轉公轉之謬次編發明天地玄還之理詮日月運行之常軌四時之交遷潮汐之漲落晝夜長短之分以及日蝕月蝕各理莫不詳載於書誠所謂縱横十萬里上下五千年者迨又過目讀是書披是圖者莫不一覽瞭然無待指迷而即知矣業於七月二十四日蒙　內務部批准著作權註册給照在案書圖已付印刷不久出版今先印就預約券五千號減價出售以餉同好者有志天文學者曷興乎來

本書二編裝訂一巨册定價大洋兩元五角預約一元五角　若在舊歷十月以前購預約者價大洋壹圓預約定舊歷十二月十五截止[illegible]出版屆期憑券取書外寄加郵費二角不通郵政者另議

北京天地新學社出版　總經售處北京琉璃廠[illegible]花書局

代售處　天津新華書局　保府直隸書局　上海泰東圖書局　奉天醒時報館

聲明逆子妄爲家中不負責任廣告

竊[illegible]樹[illegible]頑成性東孫登雲次子孫福成即小樓賦性偏僻揮霍無度屢次規戒不[illegible]悛改近被無賴引誘驅入下流私造本號圖書捏立九月初一日期條二千元屆時有遲某偕同外人持條逼索本號驚訝異常不知所以復加詳查知係僞造希圖詐財業經警察送交昌圖縣訊辦確係僞造已蒙當堂判結與福順成無干鄙人復思逆子之不更事性情無定倘再受其誘騙難免他生枝節後患何堪設想以故先行斷絕關係脫離責任無論何事槪不承認特此登報聲明

孫登雲啓

採煉鐵礦與鑑定礦物

本公司採煉鐵礦現已聘請[illegible]聘技師極有經驗凡有熱心鐵礦欲鑒定鐵質化驗成分者請至本公司接洽特佈告

鞍山鐵礦振興無限公司

奉天行政公署街南胡同路西

破天荒之復茸補血露　克羅氏金丹

夢張致先生奇人也學識淵博其先君爲前清御醫以濟世爲主義而先生繼承其志深得新傳復入中西醫學研究新理尤有心得卒業後曾懸壺於齊魯燕趙之間得人無算嗣充芝罘戒煙會醫官去春遊滬勉從友人之請於本天城鼓樓北路西第一巷內設 **彭齡醫院** 成立未久聲名大噪足徵先生醫術之高明回春之妙手茲應鴉片嗎啡尙鵰同胞乃新發明兩種良藥一名**克羅氏金丹**一名

參茸補血露 專療此患無論多年之嗎啡鴉片瘾者一服此藥安然消除毫無痛苦則其功効之神速實環球獨一之聖藥業經稟奉天警察廳化驗純係良劑批准立案同人等因張君抱此博愛熱誠特爲登報以告世之患病者

介紹

孫贊堯　王子青　張叙五　楊玉泉　塔惠卿　毛韻桐　張復生　李雨臣
張策安　單寶珊　張子梅　沈彝青　趙子雲　劉杏圃　馬益三　張明府
王連坡　馬潤滋　孫鼎臣　恩沐九　劉鳴岐　楊嵐亭　丁極辰　趙鶴齊
劉鶴齡　侯少卿　楊啓卿　劉會濤　王璐濤　王子[illegible]　陳會[illegible]　魯佩琴
張金波　張戌秋　李[illegible]卿

克羅氏金丹　大瓶八圓　中瓶四圓
參茸補血露　大封一元二　中封六角　小封三角

若購至多者價可從廉服法另有發票詳明凡遠方有購此藥者註明地址將洋遂郵付來即能寄上決不有誤若有欲代售此藥者按批發價計算務宜先函訂章

奉天城內彭齡醫院謹啓

廣告

●飲食過量 ●消化不良
●反胃胸滿 ●慢性胃弱
價十錢廿錢卅錢五十錢壹圓
本舖 大阪江戶堀 猪飼史郎藥房
各藥店均行代售

特別廣告張順喜鳴謝日本律師

竊順喜寄居天津於去歲十月間被陳東升即陳七誘畧來奉陷身火坑籲呼無門憂鬱成疾繼乃冒死作書暗通家信良人雖至趙壁難還雖非虎穴之探安敵狠惡之衆於本年八月間荷蒙奉天小西關茂林館內寓島田法律事務所經理石合先生與事務所顧問崔再天先生出庭申理始得救出苦海重親骨肉又蒙保護乘車出險還鄉是順喜有生之日即滿門拜賜之年大德大恩粉身難報特登報簡昔告同胞一以酬石合先生等之厚恩一以爲迷津寶筏之指示惟石合先生到中國以來已經十有四載深悉我國風俗人情言語習慣凡事無不據理辯護特此登諸報端以感石合先生大德無旣矣

新到照像器械及其材料

凡照像之材料藥品貴新鮮而新鮮之材料藥品獨可待于直接輸入之大商号也乃敝号採辦輸入諸貨未曾不新鮮而價實夙博遠近顧主之好評因爲最近新到各種照像器械及材料藥品等特此佈告

寫眞器械材料及藥品直輸入商

大連大山通 佐野洋行

電話長六〇一番　振替口座大連一五二〇番

奉天煤炭同業組合

撫順塊煤 煙台爐煤　奉天小西門外南大什街路東　寶榮公司　電話日二一五番 中五十五號

本溪湖塊煤　奉天鐵道附屬地　大昌煤局　電話日二〇九番 中二四二號

牛心臺無煙煤　奉天西塔大街路北　三有公司　電話日二四三番 中二一百號

撫順塊煤 煙台爐煤　奉天小西關大街路北　公益公司　電話日五四四番 中七十號

仁丹

●日本醫學大博士三輪井上兩先生合議方劑

●日本陸海軍兩軍醫總監閣下經驗保證

專治

●傷寒中暑 ●頭痛昏暈 ●腹痛吐瀉 ●食積不消 ●精神鬱結

駐綏化黑龍江農業總銀行廣告

敬啓者本行爲振興農業維持金融依法組織之有限銀行就綏化西街路南市房於九月十日正式開幕營業並於省城等處設立分行辦理動產不動產之抵押放款及買賣生金銀各種貨幣農產糧石暨收滙銀錢往來存欵定期存款以及期票貼現其他銀行公司業務之代理一切利息格外公道用副各界諸君惠顧之雅意茲將分設行號暨滙兌所地點開列於左

總行綏化　分行黑龍江省城　克山縣分號
哈爾濱滙兌所　訥河縣

行長林松齡謹啓

解傭廣告

書記松浦興

一、動產不動產之管理
一、整理處分之受託
一、[illegible]

瀋陽保信公司（改名）
奉天小西關大街路北

坐轎者應知三炮台煙爲最好吸品

三砲台香煙可向寰球各處上等香煙家購取小包十支或二十支錫罐五十支出售

三砲台香煙係英國倫敦與勃力司土耳之威爾司名廠監製歸英美煙公司專售

請將贈劵留存每百張可兌換精緻畫片一張

奉天公義和元記綢緞洋貨店廣告

●區區兩塊銀子可以除終生之病患

梅毒淋症之大害於人身　不待智者向後知焉　然世人概知其痛苦之可懼　而不知其毒之蔓延綿綿　無所窮極　以貽禍終生之爲大害是深爲可嘆也　夫梅毒淋症之害　不一而足　而其可懼者第一爲生殖器之障害　在病症頑惡者　則陽莖腐壞　全失其形　在其症輕者　亦經久而突如再發　以致腐爛不可治　甚至其毒上發眼瞼鼻口等處　醜陋怪惡　見者掩鼻而走　不徒此也　凡一受此症者　雖治愈已久　而常慮其再發每身體有異　憂悶不措　疲勞精神爲促其命　人生不幸　豈有過於此者乎　故世人苟罹此症　則宜速施根本治療　以掃除其毒　否則幸而不至現出醜惡狀態　而其毒潛伏躰內　障害諸營養機關　血液混濁　精神衰耗　頭腦疼痛　四肢倦怠　鬱悶作狀竟至有生命之虞此故無論何人　不幸一染此症　則宜速服用哈郎清血補身丸　以根除其毒　爲要　我哈郎清血補身丸　係依最新化學原理所發明　驅毒良劑一經服用　則依化學的變化之作用　將血液中所有毒菌　悉驅逐於体外　以達根治之目的　其効如神　茲將其適應之症狀　列舉於左

【一】於交接後十數日　其陰部生小瘡　泄膿汁者　【二】發生橫痃　疼痛異常　步行困難者　【三】於全身或肩背手足等處　發生無數紅疹者　【四】因梅毒以發痔疾者　【五】毛髮脫落　眼花模糊　視力大衰者　【六】咽喉疼痛　聲音枯憂者　【七】淋症日久爲慢性　常泄膿汁　溺時覺疼痛者　【八】淋症梅毒畧已治愈　而其餘毒仍在爲致頭痛神疲顏色蒼白者　【九】症狀頑惡　而常泄鼻汗　眉毛睫毛　均致脫落者　【十】因爲花柳病　服用種々藥物而絕無寸效者幸服本劑一瓶　則根治病毒　無復再發之虞

敬告諸彥　梅毒淋症者　原係頑惡之症自非研究病源　選擇良劑　以殲滅其毒菌斷難奏效　如彼陳々凡藥　糊塗一時者　固不足論也　望世之患者速服用我哈郎清血補身丸以証此言之不謬也　近日有奸商羨望本劑之聲名　假冒清血文字　以圖牟利者　顧客認眞留心哈郎字樣及骨牌商標　庶乎不爲其所欺矣

哈郎清血補身丸必有此商標務所謹防假冒

藥價大瓶洋二元每打二十元小瓶洋一元二角每打十二元

本舖 大阪 順和堂大藥房　代售所 天津旭街 東亞公司　漢口河街 小瀨木洋行　奉天四平街 大德生藥房　營口二道街 中西大藥房　香港永樂街 瑞昌西藥行　新民府 昌平堂大藥房　大連奧町 華西藥房　大連監部通 華泰藥房　青島 福順泰

民國要聞

●全國軍事會議訂期召集

南北戰局告終後政府爲軍事結束即擬召集全國軍事會議然遲遲至今猶未實行茲聞政府以召集此項會議勢難再爲展緩已決定於來月內爲召集之實行准於日內即分電各省軍務長官各派遣代表一二人限期來京參與會議擬開辦來該會議政府已預擬提案大綱如下(一)規定全國軍額並各省駐軍分配(二)確定各省軍隊裁編幷軍費額支數目(三)確定軍事系統並對於軍政根本上改革計劃(四)全國警防區域之特別區劃等

●岑氏於未了事件之處置辦法

昨日岑春煊來電云大總統約段總理由粵北上計此數千里跋涉賴得肩卸公私交困不可言宣茲擬於本日離粵赴桂一俟展墓事竣即當北上承教此間未了事件一委定參議廳廳長冷遹辦理應行呈明事件即令李根源章士釗來京請示謹此電聞岑春煊叩交

●徐州會議主謀者果係何人

昨日張勳有電到總統府聞其電文甚長內容略稱徐州會議非勳所主張別有首謀者在勳不過奉命惟從耳此後勳願服從上月二十九日之命令不再干與此種會議云

●王占元與徐州會議

▲聯絡蘇贛反對倪張

記者以徐州會議關係大局特以友誼的資格往訪王占元最親信之某要人詢以王督軍對於徐州會議究持若何態度攻擊唐少川之電是否親由代表署名請一一告我某云自徐州會議發生後王督軍亦以關係大局甚爲注意故特派代表探其內容以爲對待之準備代表抵徐後屢密告其實情謂倪丹忱發起該會之藉口係援南京會議之先例其實鑑於國會紛紛提出某某省長等之查辦案爲自衛計不得不出此先發制人之策蓋倪自知種種違法如久駐蚌埠不回安慶擅殘民意遲不召集省會汚害良民暴斂賦稅等等皆在必查辦之列於是遂同同病相憐之張大辮發起此會以抵禦之頭腦單純之張大辮一聞此信喜出望外於是贊成之聲不絕於口徐州會議之通電因以發爲各省督軍鮮知其用意之所在亦牽起附和各派代表與會不料會議結果均背謬三數省督軍洞知其隱已有撤消代表之意其後攻擊唐少川電之擅代署名尤爲鄂蘇贛三督所痛恨蓋事前既未得各該省代表之許可又不徵求各該督之同意倪丹忱之專橫張大辮之驁悍於此一事可以概見王子春督軍接到事後知照已用署名之電時大罵倪張不置於是一面電京辨誣一面拍電代表速回而贛督李純亦以倪丹忱之無理取鬧於調回代表之際電致王督深詆倪張謂不應(利用)如斯之甚也王督以表同情於(不滿意倪張)者大有其人於是激成聯絡贛蘇等省將來「反抗倪張」之動議謂我輩軍人只有兩個主義對於中央服從命令對於地方維持秩序而已倘有借擁護中央之名而行破壞大局之實者我等必群起而攻之云云王督軍之如此忠心維持時局外面話均係實在情形非揄揚故主之言或有不知者余(某要人自稱)之此等談君乃余至交故偶一談及尚望嚴守秘密暫勿外洩爲要以王督軍尚不欲驟破張大辮之情面故也記者按王子春督軍當此國家風雨飄搖之際尚能力持大體守正不阿比之倪張之不顧大局何啻雲淵不知其內幕者將疑其爲(一鼻孔出氣)(同爲一爐所鑄)記者忍其薰蕕同器特表而出之以覘其後云

●將重行規定省議會權限

各省行政長官奉中央命令已一律於十月一號召集該省省議會茲聞政府以省議會開會其主旨在謀地方政治改良進步但恐因權限爭執省議會與行政官衰生衝突致省議會召集不惟不足圖地方政治之改良及使地方政治益形紛糾亦未可知爲預防此項衝突似宜預行明訂權限聞政府意見擬即日具案爲各省省議會權限之劃一的規定通行遵照此案不日即當咨交國會議決以便公布云

●再誌全國教育會聯合會

全國教育會聯合會開會確期業誌本報茲經詳細調查各處推定之代表計京兆推定劉濬清曹殿林蔡以觀三人直隸推定張佐漢劉炯文劉鏡湖楊桂山四人奉天推定董寶麟魏福錫孫其昌三人吉林推定劉哲韓鎔二人黑龍江推定馬庶蕃耿之光二人山東推定董毓璿周幹廷趙同源三人山西推定蘭承棨張秀升二人河南推定張雲如趙濟亞二人江蘇推定黃炎培沈恩孚莊俞三人安徽推定向道成楊佩璋二人江西推定符鼎升吳士林陳衡恪三人湖北推定余德元鄭江灝董祖椿三人浙江推定經亨頤謙讓二人陝西推定王兆離一人甘肅推定水梓一人廣東推定黎惠中曹冕二人熱河推定葛秀沈靜胡家鼐三人北京推定文斌陳寶泉梁錫光孟心達四人聞所提議案多爲教育根本計畫而於教育經費一項尤所亟待討論云

●薩上將赴閩

政府現因廣東大局經陸幹卿朱子橋薩鼎銘三氏極力維持已將全省化險爲夷日昨特致電粵閩巡閱使薩鎮冰上將令其籌程赴閩巡閱海港及籌畫海防事宜茲聞薩巡閱使日前覆中央略稱粵局安謐如恆俟將經手事件移交清晰即乘海琛軍艦赴閩云云

●某要人之財政現狀談

我國今日財政之困難固爲中外所共見共聞日昨財政方面某要人關於十月十一月十二月等三個月間之收支實情發表其所見曰三個月間之收支不足者不下二千萬元中交兩行補助兌現金及各省軍隊之收束費尚不在其內蓋此三月中必須支出者有到期未付之外債約三千五百萬元中央直接軍費約七百萬元中央普通政費約八百萬元合六千五百萬元除去收入之鹽稅約二千萬元關稅約一千萬元各省解款及中央直接收入約一千五百萬元故不足之額爲二千萬元此外尚有必需之臨時費約五千萬元政府欲救濟之若非仰給外債實無他途此項岌岌不可終日之現狀誠令人思之不寒而慄也云云

●壯哉我國留法之飛行家

路透三日巴黎電訊上海某華商之子軍曹朱君投効於法國飛行軍團曾擊落敵國飛機兩架云云按某華商即創辦求新廠之朱志堯君是也昨字林報有關於朱君紀載茲照譯於后上電所述武勇行爲之朱軍曹即上海匯理銀行買辦朱志堯君之子生於上海在徐家匯肄業幼即有大志十四歲至巴黎讀書未幾到列里學機械學五年畢業回滬入其父所辦工廠(按即求新廠)辦事八年彼極喜飛行術歐戰發生前復回巴黎研究飛機之建築因此入巴黎郊外之某飛機建築廠歐戰既開自向法政府投效法政府准之昇以一飛行軍團中之一職據其父朱君謂伊曾屢接其子來信似朱軍曹正從事於贊助保護他飛機之偵察敵人陣綫後之砲隊地位者但一信言彼曾接連與德飛機四架交戰最後被迫降地其飛機被彈穿三十處軍曹之衣亦被彈穿多處因見該機不能復戰且不能逃乃降於本軍陣線之後方就來信觀之似並未受至擊落敵機二架朱君昨見路透電始知之朱軍曹已娶妻及二子均在上海

●龍濟光電告鑛務署之組織

龍濟光督辦鑛務將離去廣州之時電呈政府報告鑛務署之組織分爲三科各科主任一人科員三人請比照中央僉事主事又技正二人技士二人每月經費須三千餘元而辦公費尚不在內云

●梁任公並未與徐州會議

梁任公致黎總統段總理電云北京大總統段總理鈞鑒昨由寧返滬閱九月二十九日北京與中報稱啓超曾派代表赴徐州會議等語事太無根甚爲詫異乞飭澈查啓超叩支

●孫發緒去魯調晉之詳情

孫發緒調任山西省長已見明令茲探其調任之原因一由於人民之反對一由於督軍之掣肘蓋孫以一定縣知事一躍而爲山東省長魯省人民素稱悍野自孫到任以後即以孫資格才識俱不相當依逃事多起反對孫以治一縣之政策來治一省雖極認眞亦徒增魯人之惡感此就人民一方面言之而不能安於其位也孫到任後權嗣以人民感情不愜深恐地位難保前次來京多方運動以冀保全地位遂改用魯人爲政務廳長及濟南道尹以爲懷柔魯人之計不料以未得張懷芝之同意大碰釘子聞日前孫晤張時張謂軍民雖已分治而我以督軍資格應有干預用人行政之責任此次大官發表尚不先與我商量安得專擅若此孫敢怒而不敢言退後語其親信曰吾不意省長之悶氣一至於此此就督軍一方面言之而不能安於其位也並聞張懷芝日前來京時曾以孫人地不宜密陳政府段總理以孫做官經驗雖不甚富究係一時髦人才故由總統明令發表調任山西云又據某君報告孫省長調任山西之明令發表後晉省人民以孫在山東明係人地不宜豈可以資淺望輕之人改蒞晉省該省議會已決議來電拒絕表示反對之意並聞係由該省會議長暗中授意云云確否容俟探誌

●俄國以庚子賠欵讓日本

三日大阪每日新聞述東京電云歐洲開戰以來俄國之軍需品多由日本供給代金頗達鉅額迭經俄國政府償還迄今猶未償清其未償之額尚有日金五千萬元之多俄國政府以歐洲戰事之終局尙在遼遠而俄國之軍需品今後尙須仰給日本故擬將中國所欠庚子賠欵一億五千萬盧布悉數讓與日本以抵軍需品之代價俄國政府曾將此事特向日政府提議交涉當時日政府對此稍有異議嗣後迭經交涉近日雙方意見畧已妥協所訂條約不日可以簽字云

●徐州會議之雨絲風片

▲十月三日 昨日午后九時參謀廳內有炸彈暴發之事并未傷人即時嚴重搜索未得主犯一般傳言戒備總司令張文生將在城中按戶搜查居民頗爲不安各省區代表昨日又復連袂歸來惟有特別事情發生一二日內不能即行開會徐世昌來電云不能親身來徐康有爲到徐後極爲張勳所尊重師康氏雖赴南京不久仍行返徐云曹琨之代表穆文善於前日赴濟南昨夜又復搭夜車回徐張勳密派中軍閻肇興赴天津未悉所謀何事當商陶某爲探訪營偵探某所陷害僱之嶽中索欸五萬元外間有徐州會議將移于南京之說聞馮督軍於省議會開會時極力辨白此說非眞云

▲十月四日 昨日所傳參謀廳炸彈事件全屬子虛不過與該參謀廳附近人家有喜慶事燃放大爆竹耳適値張勳赴萬繩栻房中問疾通過該廳之時忽聞天崩地裂之聲遂不覺大呼曰危險危險……聞徐州會議第二回開會不成之原因全由馮督軍阻止之力聞倪嗣冲已由蚌埠回徐派董鴻軒爲代表張勳昨日派秘書顧賜書赴安慶俾其偵查省議會開會情形張勳前日電請中央挺派員參與憲法會議政府昨日有電來嚴詞拒絕張勳頗爲憤懣段芝貴袁乃寬二人昨日皆由徐州出發聞係潛赴上海云阮忠樞昨日由北京來聞因有緊要事件秘密關會張勳云前者張勳於津浦車內所濫捕之民黨要人數名中有尤超範者爲山東民軍旅團長由被捕至今並未及一次訊問調查遂命人槍斃之目視共行刑之慘狀者皆爲肌慄云

●國慶日軍隊演排禮節

一演排準備完畢時總指揮官即下開始演排命令用號音其幕僚即隨總指揮官左側後方前進在隊頭之各師旅團長取相當距離隨同前進營長則安規定步數下開步走口令官長均抱刀

二總指揮官到第二標兵處行撇刀注目禮到第三標兵處即停止敬禮抱刀前進到第四標兵處即向右轉趨至演武廳前向 大總統行撇刀禮禮畢抱刀在右側站立(面向前)陪視演排

三軍樂隊聞演排前號令時即奏樂自左側行進至適當距離處乍面向右轉停止面對 大總統奏樂

四師長旅長及獨立團營各長官之動作與總指揮官同惟陪視至所屬部隊通過後即向 大總統行禮快步回原位前進

五總指揮官及師長之幕僚各在其長官後隨行隨其長官行撇刀注目禮

六各營長至第二標兵處行撇刀注目禮營部各官隨同行禮至第三標兵處收刀前進

七各連長到第二標兵處行撇刀注目禮下向右看之口令該連官兵均向 大總統注目惟充嚮導之排長或軍士及右爲之一伍幷陸砲兵右翼砲車車長與駁手均始終正面行進毋庸行注目禮俟全連通過第三標兵處連長即下向前看之口令

八軍旗到第二標兵處旗官應將旗向前傾約三十度旗官亦行注目禮過第三標兵處停止敬禮

九每團號兵於行分列式時集合一處在團旗後成橫隊由司號長帶領行至第二標兵處司號長下向右看口令號兵行注目禮號長行撇刀禮到第三標兵處停止敬禮旅司號長在分列式時在旅部幕僚後行進

十演排畢各部隊回原位置俟 大總統離去閱兵場時依總指揮官命令全場行散禮如蒞場時并奏軍樂

●九日憲法會議之審議會

▲第七十五條原案表決又差六人
▲第八十條贊成原案

九日下午一時憲法會議開審議會王正廷主席參議院出席者一百四十一人衆議院出席者三百零一人均足法定人數主席宣告開議並諮詢大衆第六章第七十五條(總統得參議院出席議員三分二以上之同意得解散衆議院)前次審議會兩次表決均無結果應否續行討論抑俟報告大會湯漪主張前次審議會主席所宣告者共有三說(一)有解散權(一)無解散權(一)有限制之解散權即原案之所主張今兩說俱未成立仍應以原案有限制之解散權付表決馬驤等反對湯漪之說謂上次表決既無結果應俟報告大會再行解決審議會不能再有表決而議場中之贊成湯說者又起而反駁馬驤之說要求主席以原案付表決主席乃先以馬驤之主張付表決贊成者少數主席又以原案付表決在場人數爲五百四十九人三分二之人數爲三百六十七人起立者三百六十一人差六人不足三分二之人數主席宣布表決之結果謂俟報告大會再行解決

主席諮詢第七十五條之後應以某條繼爲大體討論馬驤提議第七章第八十條(任命國務總理須得衆議院同意)應爲大體之討論主席以馬君之說付表決贊成者多數主席宣告審議第七章第八十條大體反對原案者其發言約可分爲兩派(一)主張全體國務員須均提交衆議院同意其發言者爲王玉樹黃統時燮(一)主張刪除此案即國務總理亦無須交衆議院同意其發言者爲孫鐘一人而贊成原案之發言者則爲程瑩度李春榮劉恩格三人耿兆棟提起討論終局之動議贊成者多數主席宣告討論終局先以反對原案主張刪除同意權一條者付表決起立者少數又以主張全體國務員一律交衆議院同意者付表決起立亦少數後以原案付表決在場人數爲五百六十七人三分二之人數爲三百七十九人起立者四百三十二人足三分二以上之人數主席又諮詢第七章是否尚有應認爲大體討論者有人提出第八十二條以贊成者少數未能成議題主席以議事日程已經審議完畢應請議長複席宣告散會時下午三時也

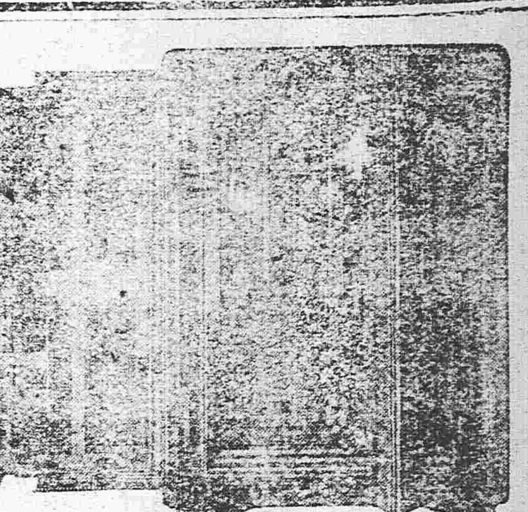

東京中川製造
最新式堅固
無比保險櫃

總經理 奉天 **藤田洋行**

本店 東華門大街電話一三二四
支店 鐘樓南大街電話一二一四

花柳注意

從來花柳之症其害實不可勝言倘悞延庸醫治療慣用銀粉倒提刦藥等法只求當時立愈不知毒氣內閉逢春復發徧身紅點毒攻上部髮際脫落二目失明咽喉破爛頭痛暈沉耳內流濃鼻塌齒脫毒入於肺咳嗽氣短言語失音毒攻下部肛門生痔大便走血毒串入骨筋骨不遂痛疼難堪日輕夜重步履艱難除毒不淨且必染妻絕嗣其種種劇烈之患筆難盡述然若醫治得法則毒患亦不難消除淨絕本醫士有鑒於此深爲加意搜求研究至再專以應手奏效爲宗旨無論遠年近日一切花柳染毒或經醫不效服藥無功者請到敝藥房新法調治輕者一星期全愈重者二星期除根永不再犯病好交錢以重信用特此廣佈伏願患花柳者萬毋自悞也可

奉天省垣大西門外
英美大葯房主人謹啓

表明高連長璽廷剿匪功績

駐新陸軍二十七師五十四旅百七團步兵二營五連連長高恒山君自秋季縣界盜匪充斥民不安居高君奉命督隊陽歷九月十九號晚間至縣北五區前二台子村探悉巨匪祥子在後二台子村嘯聚綁票待贖當即督同甲長鄧品卿等帶隊往剿甫經潛入該村被賊探悉鳴警笛一鳴槍聲即起繼見流彈自該村西南面飛來匪知有外援不敢深入該連長從容不迫分隊設伏作犄角勢向村內火光瞭處猛擊賊衆知不可敵始乘隙棄馬潛逃此時夜深黑暗林木叢雜不敢追搜嗣經檢視獲得賊馬十一匹人票八名着令各歸安度事後訪知斯役賊之外援爲陳錫九黃廣山亮字黑手等著名之巨匪也該連長對此等巨匪甚惡痛絕屢率排長申福潤裴起旺房貴賓等屢經剿辦卒未弋獲突於三十號在前二台子村北與祥字等遇戰賊力不支遂敗逃該連長馳馬尾追至小楊家屯擊傷賊匪二名斃馬兩匹各匪拚命奔逃似此奮不顧身傷賊斃馬克竟偉功洵足以勵士氣而壯軍威紳民等十餘村若無此兩番掃盪不稼亦難收穫飲仁飽德感拜高君之賜至於兵循約律民無驚擾尤其餘事鄉衆同心感激無所表揚謹登報端以張功績

新民五區管界 前二台子 賈崗子 下坡子 楊家屯 田家窩堡 安福屯 後二台子 大羅子洞 小梁山 小崗 二台子 馬連崗子 高家屯 杜家窩堡
百家長代表 王東陽 王紹卿 等謹登

山口運輸公司

啓者本公司鐵路省神戶設立有歷經年常代客轉運貨物及各糧石繼後北通令司振興敝公司特於大連開設門面以及本站有支店祇因牛家屯站櫃於街內遙遠辦事往返諸君不便是以在營口老爺閣街重新設立門面至於各城運送物貨上下均近甚順妥遠皆可易辦如蒙賜顧請爲面議

支店出張所設在地 奉天、大連市監部通、長春、公主嶺、四平街、開原、鐵嶺、陽、牛家屯、西營口、旅順、

左開各支店設在專用鐵路枝條
長春 公主嶺 四平街 開原

奉天老萬德堂中外馳名

本堂開設大南門裡業經醫學立案支號北京總廳醫官考驗方藥批准立案民政部註册

▲**世傳茸參百效丸** 此丸當治先天不足身微氣弱後天虧損腰腿疼痛淫慾過度夢遺滑精陽痿不舉精冷精清等症每小盒一元二角大盒五元

▲**秘製止嗽一點丹** 此丹當治肺經虛弱勞傷咳嗽肺虛痰喘咳痰帶血飲食減進睡臥不寧乾咳等症每付貳丸價洋六角

▲**神效婦科補血丹** 此丹當治婦女諸般虛症勞傷咳嗽午後發燒兩肋膨脹經水不調赤白帶下崩漏不止子宮虛冷腰腿疼痛小盒一元二角大盒五圓

▲**平胃安痛化積丸** 此丸當治男婦胃脘不舒心口疼痛五積六聚七癥八瘕過寒即犯逆氣即發腹脹疼痛等症每付價洋五角

▲**崙門參茸虎骨酒** 此酒當治筋骨麻木腰腿疼痛半身不遂口眼歪邪腹內寒積疼痛不止等症每瓶四角大瓶二圓五角外城小瓶五角大瓶三元

▲**癬疥兩種龍金水** 此水早以馳名當治諸般癬疥毒無論遠年近日輕重之癬一擦斷根永不再犯每瓶價洋五角

▲**科保赤聖功散** 此散當治嬰兒急慢驚風口吐涎沫抽搐不寧食積胃熱腹脹肚疼紅白痢疾結滯腹疼小兒等症並治之每盒二角

▲**頂上虎骨熊油膏** 此膏當貼筋骨麻木腰腿疼痛腹內寒積小腸疝氣風寒不仁癥瘕痞塊等症每大貼五角小貼三角

▲**精製五積回春膏** 此膏當治水蠱氣蠱癥瘕痞塊五積六聚筋骨麻木腰腿疼痛沉寒痼冷小腹攻疼赤白帶下經閉不通等症每貼二角

▲**秘製五寶淨毒丹** 此丹當治五淋白濁楊梅下疳魚口便毒甚至龜頭燒破下絃燒斷等症每盒價洋六角以上諸藥言無二價

京奉兩號世驗良方出售百有餘年遠近馳名各省縣鎮均有代理三百餘處不便登載

若外城函購本堂承認郵費如滙兌不通隨函附來郵票並不折價支號北京前門外糧食店大街金漆牌匾爲記

善治耳病

鄙人双耳患膿血兼聾聽二十七年適寄大洋兩元函買鍾鼎居（奉天監獄胡同）鍾鼎氏治耳萬靈油二瓶治之四日全效感極特謝（此藥詳載奉天公報）
綏中南街梁會文謹啓

奉天 同和堂藥店參茸莊廣告

本堂肆奉天鐘樓南百有餘年採辦各種參茸照行發客不惜重資選揀各省地道葯材秘製丸散膏丹各種傢膠虎骨參茸葯酒工精料實應症神效一切飲片均經揀選上品遵古炮製久已名馳中外頗蒙各界 諸君歡迎嘉許本堂無任忻感因思遠方遇病者待葯有不濟急之困難故在各城商鎮設有代理之家以廣招來且爲利物濟人近有無恥之徒在外城鎮分設假冒本堂字號以圖漁利混淆然本號在省城西門裡分設一號汇省巴彥縣多年分設一號以外並無別處賜顧諸君請認明本號藥酒膏藥俱有撮影商標以免奸徒蒙混買藥品者不但無效而且增病多矣庶不致悞特此廣告

中國電話七百六十一號 本堂主人謹啓

表揚劉繼武所長之保民大德

海龍警察所長劉繼武君自蒞海以來保民剿匪頗稱其職故全境紳民莫不感戴茲因開原轄界夏家堡陰歷八月十一日突來胡匪二百餘名綁去人票十名勒令持鈔往贖嗣經人往說有需一千元者有需二千元者相繼贖回五名其餘不知下落乃事爲劉所長所聞怒氣沖冠旋即帶警前往遇匪於八家子大林子等處鏖戰數小時之久匪等見勢不佳即行潰散並將人票遺下敝號等因感該所長之勇敢有爲保民大德故特登報聲名以表揚之

慶春長 復和當 同巨祥 長生堂 謹啓

最切實用之鼓肚洋爐子新到極多祈各界賜顧爲禱

本年特別廉價出售如有購用多數者其價格外從廉

黃銅、赤銅、五金、洋釘、鐵材、亞鉛、平板、亞鉛、瓦壟板、度量衡器、建築金庫、金物俱全

各種發 各種賣 商
奉天大西關 **科埜洋行**
電話長七二番 電話略語（シナ）

關東都督府特許

從軍秘方 山田 正路丸 每食後服用一粒

正路丸每食後服一粒必能豫防萬病於未然

今之正路丸者乃係日露交戰當時之征露丸是也倘犯慢急性腸胃病腎肺膀病者服之靈驗如神常服此藥必能豫防腸癱午痧紅痢等症無疑也凡出外旅行者必須携帶此藥必無不服水土之患現值易犯瘟疫之際仰各位常備一劑以免病災

定價 纖裝六十粒金卅錢 全百二十粒金五錢 全二百四十粒金一圓

正路丸製造本舖山田資誠堂 大連市信濃町九十號地 總批發所東昌洋行

代賣所：大石橋 平田葯店；營口 松山盛生葯館；海城城裡 山根藥房；遼陽城裡 蓬萊堂藥房；全 中西藥房；奉天 矢野藥房；全 井上誠昌堂；全 盛大堂葯房；全 延壽堂葯房；全 廣福洋行；全 長壽堂藥房；全 鶴原藥房；全 廣濟堂藥房；鐵嶺 高橋衛生堂；長春 藤田藥房；本溪湖 西山同仁号；全 多久島藥房；安東 井上誠昌堂

若有惠顧承售寄信與總批發處議訂爲幸

新發明桃牌優品 橡皮鞋底出售
泰盛公司 城裡大北門 電話日二五五 電話中二四七

康武靴廠 鐘樓南大街

本藥專治赤痢霍亂其效如神風傷食傷水停滯夜寒時令不佳腹鳴痛痢腹痢等症服之皆驗

藥價 十五錢 三十錢 五十錢 一圓

日平胃弱之人朝夕一回每服五粒腸胃之病自離而身體日益健壯矣

民國各省各埠大藥房均有寄售

虔修老舖 日本大阪 谷回春大藥房

●諸君因何!!

▲口中發臭麼 ▲食物無味麼
▲胸膈酸楚麼 ▲食物停滯麼
▲嘔吐酸水麼 ▲頭腦疼痛麼
▲面色不善麼

●是等症候 自覺爲胃病之露致者

切勿猶豫即服胃活爲要

服之立見効驗

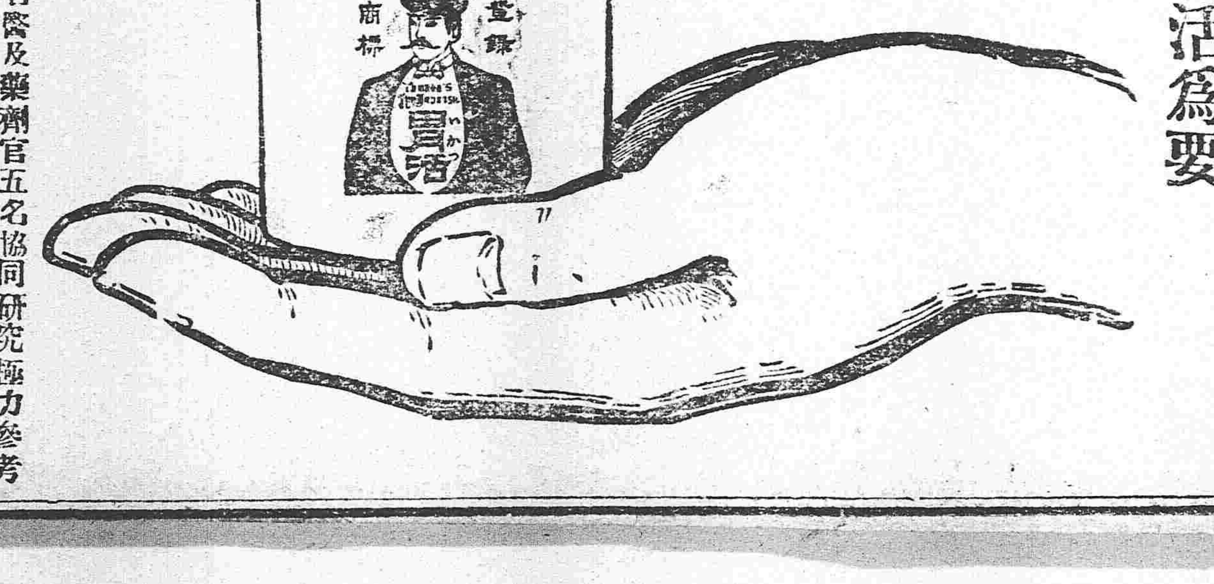

啓者此藥爲日本海陸兩軍諸大名醫及藥劑官五名協同研究極力參考始得發明其劑其主効最著之久已名馳內外誠蓋世無比之良藥也倘仕商惠顧詩認明本舖招牌爲記庶不致悞

專治効力
隔食 胃弱 積年胃弱 胃炎 心胃氣痛 胃痙攣 食物不進 胸痞 吐酸嘈雜 宿醉 膨脹惡心 嘔吐

即食物不時不消化故疚胸積筋攣 即昨日飲酒今日倘醉吐 見食吐

或小兒吐乳等胃症少服之則靈驗如神云

價洋 ○三日所服藥料 定價洋一角 ○七日所服藥料 定價洋五角 ○八日所服藥料 定價洋二角五分 ○卅五日所服藥料 定洋價一元

日本總售處 日本東京 日本大阪 山田安民大藥房
各地到所設有代售舖